

TECHNISCHE UNIVERSITÄT DRESDEN

**STATISTISCHER
JAHRESBERICHT
1996**

| | | |
|-----------|--|----------|
| 1. | Vorwort | 1 |
| 2. | Abkürzungen und Definitionen | 2 |
| 3. | Allgemeines | |
| 3.1 | Geschichte der TU Dresden..... | 3 |
| 3.2 | Struktur der TU Dresden | 5 |
| 3.3 | Leitung, Gremien und Kuratorium an der TU Dresden 1996 | 6 |
| 3.4 | Studiengänge an der TU Dresden im WS 1996/97 (Angebote) | 7 |
| 4. | Studenten | |
| 4.1 | Studierende im WS 1996/97 (Kopfzahlen) | 9 |
| 4.2 | Studierende im WS 1996/97 mit Anteilen weiblich, Ausländer und Beurlaubte | 10 |
| 4.3 | Studienanfänger im SS 1996 (Kopfzahlen) | 11 |
| 4.4 | Studienanfänger im WS 1996/97 (Kopfzahlen) | 12 |
| 4.5 | Studierende im WS 1996/97 (Fallzahlen) | 13 |
| 4.6 | Studienanfänger im SS 1996 (Fallzahlen) | 14 |
| 4.7 | Studienanfänger im WS 1996/97 (Fallzahlen) | 15 |
| 4.8 | Studierende (Gesamtstudenten) in den Wintersemestern 1991-96 nach Studienarten | 16 |
| 4.9 | Studierende in den Wintersemestern 1991-96 (Kopfzahlen) | 17 |
| 4.10 | Studienanfänger pro Studienjahr 1991/92-1996/97 (Kopfzahlen) | 18 |
| 4.11 | Studierende und Studienanfänger 1992-96 (Kopfzahlen/ Diagramm) | 19 |
| 4.12 | Studierende nach Wissenschaftsgebieten 1991-96 (Diagramm)..... | 20 |
| 4.13 | Studienanfänger pro Studienjahr nach Wissenschaftsgebieten 1992/93-1996/97 (Diagramm)..... | 21 |
| 4.14 | Studierende in den WG Mathematik und Naturwissenschaften und Medizin 1991-96 (Diagramm)..... | 22 |
| 4.15 | Studierende im WG Geistes- und Sozialwissenschaften 1991-96 (Diagramm)..... | 23 |
| 4.16 | Studierende im WG Ingenieurwissenschaften 1991-96 (Diagramm)..... | 24 |
| 4.17 | Studierende (Ausländer) nach Wissenschaftsgebieten 1993-96 (Diagramm) | 25 |
| 4.18 | Betreuungsverhältnisse Studenten zu Hochschullehrern 1994-96 (mit Diagramm) | 26 |
| 4.19 | Gasthörer an der TU Dresden 1992-96 | 27 |
| 5. | Herkunft der Studierenden | |
| 5.1 | Herkunft der Studierenden im WS 1996/97 (mit Diagramm) | 28 |
| 5.2 | Herkunft der Studienanfänger im WS 1996/97 (mit Diagramm) | 29 |
| 5.3 | Herkunft der Studierenden WS 1994/95 bis WS 1996/97 (mit Diagramm) | 30 |
| 6. | Prüfungen/ Graduierungen | |
| 6.1 | Bestandene Hochschulabschlußprüfungen im Studienjahr 1995/96..... | 31 |
| 6.2 | Bestandene Hochschulabschlußprüfungen 1994/95-1995/96 (Diagramme) | 32 |
| 6.3 | Promotionen an der TU Dresden 1996 | 33 |
| 6.4 | Promotionen an der TU Dresden 1991-96 | 34 |
| 6.5 | Habilitationen an der TU Dresden 1996 | 35 |
| 6.6 | Habilitationen an der TU Dresden 1991-96 | 36 |
| 6.7 | Regelstudienzeit und durchschnittliche Studiendauer an der TUD | 37 |
| 7. | Forschung und Kooperation | |
| 7.1 | Sonderforschungsbereiche an der TU Dresden 1996 | 38 |
| 7.2 | Graduiertenkollegs und Innovationskollegs an der TU Dresden 1996 | 39 |
| 7.3 | Forschergruppen und große, übergreifende Forschungsprojekte an der TU Dresden 1996 (Auswahl) | 40 |
| 7.4 | Stiftungsprofessuren an der TU Dresden 1996 | 42 |
| 7.5 | Gemeinsame Berufungen an der TU Dresden 1996 | 43 |
| 7.6 | Schutzrechtsanmeldungen 1991-96 an der TU Dresden | 45 |
| 7.7 | An-Institute der TU Dresden 1996 | 46 |
| 7.8 | Forschungs- und Kooperationsverträge der TU Dresden 1996 | 47 |
| 8. | Personal und Haushalt | |
| 8.1 | Stellenverteilung an der TU Dresden 1996 (Haushaltsfinanzierung) | 48 |
| 8.2 | Personalbestand der TU Dresden 1992-96 (in Personen) | 49 |
| 8.3 | Personalbestand der TU Dresden 1992-96 (ohne Medizin) (Diagramm) | 50 |
| 8.4 | Haushalt der TU Dresden 1992-96 (in TDM) | 51 |
| 8.5 | Baufinanzen der TU Dresden/ Verausgabte Mittel 1992-96 | 52 |
| 8.6 | Drittmittelvolumen der TU Dresden nach Fakultäten 1991-96 | 53 |
| 8.7 | Drittmittelvolumen der TU Dresden nach WG 1991-96 (Diagramm)..... | 54 |
| 8.8 | Drittmittelprojekte der TU Dresden/ Anzahl der Projekte 1991-96 | 55 |
| 8.9 | Drittmittelpersonal der TU Dresden 1995-96 (mit Diagramm 1992-96) | 56 |

| | | |
|------------|---|----|
| 9. | Gebäude | |
| 9.1 | Gebäude der TU Dresden 1996 (siehe Anhang) | |
| 9.2 | Hauptnutzflächen (HNF) der TU Dresden nach Fakultäten 1994-96 | 57 |
| 9.3 | Laufende Große Baumaßnahmen an der TU Dresden 1996..... | 58 |
| 10. | Literaturhinweise | 59 |
| 11. | Anhang | 60 |
| | Übersichtsplan Dresden (mit Lage der Teilpläne der TU Dresden) | |
| | Lageplan des Campus der TU Dresden | |
| | Teilplan 1 - Weberplatz und Johannstadt | |
| | Teilplan 2 - Blasewitz | |
| | Teilplan 3 - Tharandt | |

An Hochschulen ist es üblich geworden, nach Ablauf eines Kalenderjahres eine kurze und komprimierte Zusammenstellung von hauptsächlich statistischen Daten der betreffenden Hochschule für diesen Zeitraum vorzulegen. Bezeichnungen wie "Statistischer Jahresbericht" oder "Zahlenspiegel" sind verbreitet. Die TU Dresden ist im Besitz einer Reihe solcher Berichte von anderen Hochschulen.

Zielstellung des vorliegenden "Statistischen Jahresberichtes 1996" der TU Dresden ist es, einen möglichst umfassenden, informativen statistischen Überblick über die quantitative Entwicklung der TU Dresden in Kurzform zu geben. Es handelt sich zwangsläufig um eine Zusammenstellung von Daten sowohl aus anderen Berichten als auch von solchen, die nicht dort erscheinen (zum Beispiel abgeleitete Werte statistischer Art, Zahlen aus anderen Quellen). Einige graphische Darstellungen ergänzen und verdeutlichen das Zahlenmaterial.

Bei Interesse an vertiefenden Informationen sollten die entsprechenden speziellen und ausführlichen Berichte eingesehen werden (Lehrbericht, Forschungsbericht u.a.).

Der Bericht wird im Auftrag des Kanzlers herausgegeben. Er soll vorläufig als internes Arbeitsmaterial der Zentralen Universitätsverwaltung dienen. Die Intention bei der Zusammenstellung war jedoch, ihn zu gegebener Zeit der Öffentlichkeit zugänglich zu machen.

Allen Personen und Abteilungen, die mit Informationsmaterial und nützlichen Hinweisen zum Zustandekommen des vorliegenden Berichtes beigetragen haben, sei hiermit gedankt. Sowohl für Hinweise zu möglichen Verbesserungen als auch für solche zu eventuell aufgetretenen unzuweckmäßigen oder fehlerhaften Darstellungen sind wir im Interesse einer möglichst guten Qualität dieses Berichtes jederzeit dankbar.

Dr. K. Rammelt
(Dezernent
Planung und Datenverarbeitung)

Dresden, im Oktober 1997

| | |
|------------|---|
| AA | Anderer Studienabschluß |
| AVMZ | Audiovisuelles Medienzentrum |
| BWL | Studiengang Betriebswirtschaftslehre |
| D | Studienabschluß mit Diplom |
| DFG | Deutsche Forschungsgemeinschaft |
| EE | Ersteinrichtung |
| ET | Elektrotechnik |
| FAK | Fakultät |
| Fallzahlen | Anzahl der Studenten (in Studienfällen) |
| FG | Fächergruppe |
| FH | Fachhochschule |
| FS | Fachsemester |
| FSZ | Fachsprachenzentrum |
| GBK | Große Baumaßnahmen/ Kosten |
| GBM | Große Baumaßnahmen |
| HBFG | Hochschulbauförderungsgesetz |
| HEP | Hochschulentwicklungsplanung |
| HfV | Hochschule für Verkehrswesen "Friedrich List" |
| HNF | Hauptnutzfläche |
| INF | Informatik |
| KBM | Kleine Baumaßnahmen |
| Kopfzahlen | Anzahl der Studenten (in Personen) |
| LA | Lehramt |
| LABS | Lehramt Berufsschule |
| LAGS | Lehramt Grundschule |
| LAGY | Lehramt Gymnasium |
| LAMS | Lehramt Mittelschule |
| LE | Lehreinheit (zusammengefaßte Studiengänge) |
| LFB | Lehr- und Forschungsbereich |
| MA | Studienabschluß mit Magister |
| MW | Maschinenwesen |
| N.N. | nocht nicht besetzte Personalstelle |
| SFB | Sonderforschungsbereich |
| SHBA | Staatshochbauamt |
| SS | Sommersemester |
| ST | Studienabschluß mit Staatsprüfung |
| TUD | Technische Universität Dresden |
| UB | Universitätsbibliothek |
| URZ | Universitätsrechenzentrum |
| USZ | Universitätssportzentrum |
| VVT | Verarbeitungs- und Verfahrenstechnik |
| VW | Verkehrswissenschaften |
| VWL | Studiengang Volkswirtschaftslehre |
| WG | Wissenschaftsgebiet |
| WIP | Wissenschaftler-Integrationsprogramm |
| WS | Wintersemester |
| ZAS | Zentrallabor für Antriebs- und Systemtechnik |
| ZWE | Zentrale Wissenschaftliche Einrichtung |

3.1 Geschichte der TU Dresden

- 1828 Gründung als Technische Bildungsanstalt Dresden (Gebäude auf der Brühlschen Terrasse) mit Johann Andreas SCHUBERT (Professor für Ingenieurwissenschaften, Erbauer der ersten deutschen Dampflokomotive und von Dampfschiffen auf der Elbe).
Erster Vorsteher war von 1828-1840 Wilhelm Gotthelf LOHRMANN
- 1846 Die Technische Bildungsanstalt zieht um in ein eigens für sie neu errichtetes Gebäude am Antonsplatz und nutzt dieses bis 1876
- 1851 Aus der Technischen Bildungsanstalt wird die Königlich-Sächsische Polytechnische Schule
- 1871 Ernennung zum Königlich- Sächsischen Polytechnikum
- Gründung der Allgemeinen Abteilung mit Lehrstühlen für Philosophie, Nationalökonomie und Statistik, Geschichte, Literatur- und Kunstgeschichte, Rechtskunde und Fremdsprachen (Professoren: Hermann HETTNER, Victor BÖHMERT, Wilhelm SCHEFFLER, Arnold GAEDECKE u.a.)
- Gründung der Mathematisch-Naturwissenschaftlichen Abteilung.
Mathematische und naturwissenschaftliche Grundausbildung, Ausbildung von Lehrern für das höhere Lehramt
- 1875 Neubau des Königlich-Sächsischen Polytechnikums am Hauptbahnhof (Bismarckplatz, heute Friedrich-List-Platz) mit der Mechanischen Abteilung als Kernbereich der Hochschule.
Gründung eines Institutes für Schwachstromtechnik (Professoren: Wilhelm HALLWACHS, Richard ULBRICHT u.a.).
Im Februar 1945 wurden diese Gebäude durch Bombenangriffe zerstört
- Gründung der Hochbau-Abteilung und damit Schaffung einer breiten Architekturausbildung (Professoren: Ernst GIESE, Hugo HARTUNG, Cornelius GURLITT, Paul WALLOT, Martin DÜLFER, Fritz SCHUMACHER, Ernst LUDWIG u.a.)
- 1879 Übernahme des Botanischen Gartens durch das Polytechnikum und Verbindung mit einem Lehrstuhl für Botanik.
1889 Neuanlage des Gartens an der Stübelallee (Oskar DRUDE)
- 1890 Verleihung des Status Königlich-Sächsische Technische Hochschule Dresden
- 1896 Erwerb von Grundstücken am Fuß der Räcknitzhöhe mit einer Gesamtfläche von rund 121 000 Quadratmetern für die Neubauten der Hochschule (heute sogenanntes Kerngelände der TU Dresden)
- 1898 Gründung des weltweit ersten Flußbaulaboratoriums durch Hubert ENGELS
- 1900 Errichtung der Hauptgebäude der Mechanischen Abteilung (heute ZEUNER-Bau und MOLLIER-Bau)
- 1902 Neubau der Kgl.-Sächs. Mechanisch-Technischen Versuchsanstalt (heute BERNDT-Bau).
Das Institut gehörte schon bald zu den führenden Einrichtungen für Materialprüfung im Maschinenbau
- 1905 Errichtung und Inbetriebnahme eines modernen Elektrizitäts- und Heizwerkes sowohl für den hohen Energiebedarf der Mechanischen Abteilung als auch für Lehr- und Forschungsaufgaben.

Fertigstellung des Gebäudes des Elektrotechnischen Institutes (heute GÖRGES-Bau)
- 1913 Einweihung des Bauingenieurgebäudes mit Observatorium (heute BEYER-Bau).
Professoren: August NAGEL (Vermessungslehre), Wilhelm FRÄNKEL (Statik und Baukonstruktionen), Otto MOHR (Technische Mechanik) u.a.

- 1919 Gründung des Studentenwerkes Dresden (damalige Bezeichnung bis 1929: Dresdner Hochschulverein e.V.)
- 1920 Einrichtung des Lehrstuhles für Betriebswissenschaften (Ewald SACHSENBERG).
Andere Professoren der Mechanischen Abteilung: Georg BERNDT, Adolph NÄGEL, Richard MOLLIER, Otto WAWRZINIÖK, Karl KUTZBACH, Johannes GÖRGES (Starkstromtechnik), Ludwig Binder (Starkstromtechnik) und Heinrich BARKHAUSEN (Begründer der Schwachstromtechnik)
- 1925 Umbenennung der Allgemeinen Abteilung in Kulturwissenschaftliche Abteilung mit technisch-naturwissenschaftlichen Fachgebieten sowie Geistes- und Sozialwissenschaften, Sprach- und Erziehungswissenschaften und Wirtschafts- und Rechtswissenschaften. Professoren: Paul TILLICH (Religionswissenschaften), Victor KLEMPERER (Romanische Sprachen), Rainer FETSCHER (Sozialhygiene) u.a.
- 1929 Anschluß der Forstlichen Hochschule Tharandt (Gründung 1816 als Kgl.-Sächs. Forstakademie zu Tharandt unter Heinrich COTTA) als Abteilung an die TH Dresden mit dem Forstbotanischen Garten Tharandt (angelegt ab 1811).
Professoren: Emil ROßMÄßLER, Adolph STÖCKARDT, Friedrich NOBBE u.a.
- 1946 Neueröffnung der Technischen Hochschule Dresden (TH Dresden)
- 1961 Ernennung in Technische Universität Dresden (TU Dresden)
- 1986 Übernahme der Ingenieurhochschule Dresden und Bildung des Informatikzentrums (der späteren Sektion und Fakultät Informatik). Die Ingenieurhochschule Dresden bestand unter diesem Namen seit 1969, war u.a. 1956 die einzige Ingenieurschule für Flugzeugbau in der DDR und wurde als Gewerbeschule Dresden 1861 gegründet
- 1990 Im Zuge der Neustrukturierung des sächsischen Hochschulwesens begann der Ausbau der TU Dresden zur Volluniversität. Günther LANDGRAF (Professor für Mechanik) wird erster frei gewählter Rektor nach 1945
- 1991 Gründung der Juristischen Fakultät, der Fakultät Wirtschaftswissenschaften und der Fakultät Geistes- und Sozialwissenschaften
- 1992 Integration eines Teiles der ehemaligen Hochschule für Verkehrswesen "Friedrich List" Dresden (HfV), Gründung der Fakultät Verkehrswissenschaften "Friedrich List". Die HfV war 1952 aus der ehemaligen Verkehrswissenschaftlichen Fakultät der TH Dresden hervorgegangen
- Integration der ehemaligen Pädagogischen Hochschule "Friedrich Wilhelm Wander" Dresden (PH), die seit 1967 unter diesem Namen in Dresden existierte, in die neue Fakultät Erziehungswissenschaften
- 1993 Gründung der Fakultät Sprach- und Literaturwissenschaften und der Philosophischen Fakultät aus der Fakultät Geistes- und Sozialwissenschaften
- Gründung der Medizinischen Fakultät Carl Gustav Carus an der TU Dresden (Universitätsklinikum), vormals Medizinische Akademie Carl Gustav Carus Dresden
- 1996 Ausgliederung der Universitätsbibliothek der TU Dresden und Übernahme in die neu gegründete Sächsische Landesbibliothek - Staats- und Universitätsbibliothek Dresden

3.2 Struktur der TU Dresden 1996

| <i>Fakultäten mit den Fachrichtungen</i> | | <i>Zentrale Einrichtungen</i> | |
|--|----------------------------|---|--|
| Mathematik und Naturwissenschaften | Mathematik | Universitätsverwaltung | |
| | Physik | Zentrale Wissenschaftliche Einrichtungen | Fachsprachenzentrum (FSZ) |
| Chemie | Botanischer Garten | | |
| Psychologie | Biologie | Zentrale Betriebseinheiten | Universitätsarchiv |
| | | | Audiovisuelles Medienzentrum (AVMZ) |
| | | | Universitätsrechenzentrum (URZ) |
| | | | Universitätssportzentrum (USZ) |
| Philosophische Fakultät | | | |
| Sprach- und Literaturwissenschaften | | | |
| Erziehungswissenschaften | | | |
| Juristische Fakultät | | | |
| Wirtschaftswissenschaften | | | |
| Informatik | | | |
| Elektrotechnik | | | |
| Maschinenwesen | | | |
| Bauingenieurwesen | | | |
| Architektur | | | |
| Verkehrswissenschaften "Friedrich List" | | | |
| Forst-, Geo- und Hydrowissenschaften | Forstwissenschaften | | |
| | Geowissenschaften | | |
| | Wasserwesen | | |
| Medizinische Fakultät Carl Gustav Carus | | | |
| Sächsische Landesbibliothek - Staats- und Universitätsbibliothek Dresden | | | |

3.3 Leitung, Gremien und Kuratorium an der TU Dresden 1996

(Stand: Wintersemester 1996/97)

1. Universitätsleitung (Rektoratskollegium)

1.1 Rektor

Mehlhorn, Achim, Prof. Dr. rer. nat. habil.

1.2 Prorektor für Universitätsplanung

Offermann, Peter, Prof. Dr.-Ing. habil.

1.3 Prorektor für Wissenschaft

Wiesmeth, Hans, Prof. Dr. rer. pol. habil.

1.4 Prorektor für Bildung

Schmitz, Walter, Prof. Dr. phil. habil.

1.5 Kanzler

Post, Alfred

2. Universitätsgremien

2.1 Konzil

- Zusammensetzung des Konzils:

428 Mitglieder, davon 215 Hochschullehrer, 84 Akademische Mitarbeiter,
84 Studenten, 45 Sonstige Mitarbeiter

2.2 Senat

- Vorsitz: Rektor

- Stimmberechtigte Mitglieder:

3 Prorektoren, 14 Dekane, 7 Akademische Mitarbeiter,
7 Studenten, 3 Sonstige Mitarbeiter

2.3 Senatskommissionen

- Planung, Haushalt und Struktur

Vorsitz: Prorektor für Universitätsplanung

- Wissenschaftsentwicklung, Forschung und wissenschaftlicher Nachwuchs

Vorsitz: Prorektor für Wissenschaft

- Lehre, Studium und Studienentwicklung

Vorsitz: Prorektor für Bildung

2.4 Weitere Kommissionen der TU Dresden

- Haushaltskommission des Rektoratskollegiums

Vorsitz: Prorektor für Universitätsplanung

- Kommission für Angelegenheiten der Datenverarbeitung

Vorsitz: Prorektor für Universitätsplanung

- Bibliothekskommission

Vorsitz: Prorektor für Wissenschaft

- Graduiertenkommission

Vorsitz: Prorektor für Bildung

- Umweltkommission

Vorsitz: N.N.

- Gemeinsame Kommission Lehrerbildung

Vorsitz: Herr Prof. H.-J. Wilke, Fakultät Mathematik und Naturwissenschaften

3. Kuratorium

- Vorsitzender: Walter, Bernhard; Mitglied des Vorstandes der Dresdner Bank AG, Frankfurt/ Main

- Mitglieder: 7 Mitglieder, 1 beratendes Mitglied

**3.4 Studiengänge an der TU Dresden
im Wintersemester 1996/97 (Angebote/ Teil I)**

| Studienfach | N.c. 10) | Studienabschluss | | | | | | | Zertifikat u.a. |
|--|-------------|------------------|------------------------|----------|----------------|-------------------|------------------|-------------------|--------------------|
| | | Diplom | Staatsex. (ohne LA) | Magister | Lehramt | | | | |
| | | | | | Gym- nasium | Mittel- schule | Grund- schule | Berufs- schule | |
| Allg. u. vergleich. Sprachwissenschaft | | | | x | | | | | |
| Alte Geschichte | | | | x | | | | | |
| Amerikanistik | | | | x | | | | | |
| Anglistik/ Literaturwissenschaft | | | | x | | | | | |
| Anglistik/ Sprachwissenschaft | | | | x | | | | | |
| Architektur | x | x | | | | | | | |
| Astronomie | | | | | x | x | | | |
| Bau-, Holz- und Gestaltungstechnik | | | | | | | | x | |
| Bauingenieurwesen | | x 2) | | | | | | | |
| Berufliche Erwachsenenqualifizierung | | | | | | | | | x 1) |
| Berufspädagogik | | | | | | | | | x 1) |
| Betriebswirtschaftslehre | x | x | | | | | | | |
| Biologie | x | x | | | | | | | |
| Chemie | | x | | | x | x | | x | |
| Chemietechnik | | | | | | | | x | |
| Deutsch | | | | | x | x | x | x | |
| Deutsch als Zweitsprache | | | | | x | x | x | x | |
| Elektrotechnik | | x 2) | | | | | | x | |
| Englisch | | | | | x | x | | x | |
| Erziehungswissenschaft | | | | x | | | | | |
| Erziehungswissenschaft/ Sozialpädagogik | x | x 3) | | | | | | | |
| Ethik | | | | | x | x | | x | |
| Forstwissenschaften | | x | | | | | | | |
| Französisch | | | | | x | x | | x | |
| Gemeinschaftskunde | | | | | x | x | | | |
| Geodäsie | x | x | | | | | | | |
| Geographie | | x | | x 9) | x | x | | x | |
| Geologie | | | | x 9) | | | | | |
| Germanistik/ Deutsch als Fremdsprache | | | | x | | | | | |
| Germanistik/ Literaturwissenschaft | | | | x | | | | | |
| Germanistik/ Sprachwissenschaft | | | | x | | | | | |
| Geschichte | | | | | x | x | | x | |
| Gräzistik | | | | x | | | | | |
| Griechisch | | | | | x | | | | |
| Holztechnik (in Vorbereitung) | | x 4) | | | | | | | |
| Informatik | | x | | x 9) | x | x | | x | |
| Italienisch | | | | | x | | | x | |
| Kartographie | | x | | | | | | | |
| Kommunikationswissenschaft | x | | | x | | | | | |
| Kunsterziehung | | | | | x | x | x | x | |
| Kunstgeschichte | | | | x | | | | | |
| Landschaftsarchitektur | x | x | | | | | | | |
| Latein | | | | | x | | | x | |
| Latinistik | | | | x | | | | | |
| Lebensm.-, Ernähr.- u. Hauswirtsch.wiss. | | | | | | | | x | |
| Lebensmittelchemie | x | | x | | | | | | |

3.5 Sonderforschungsbereiche, Graduiertenkollegs, Innovationskollegs und Forschergruppen an der TU Dresden 1996 (Teil I)

(Stand: 01.12. 1996)

1) Sonderforschungsbereich "*Automatisierter Systementwurf*" (SFB 358)

Fakultät Elektrotechnik
Sprecher: Herr Prof. G. Fettweis
Förderbeginn: 01.07.1992

2) Sonderforschungsbereich "*Reaktive Polymere in nichthomogenen Systemen, in Schmelzen und an Grenzflächen*" (SFB 287)

Fakultät Mathematik und Naturwissenschaften, FR Chemie
Sprecher: Herr Prof. H.-J. Adler
Förderbeginn: 01.11.1995

3) Sonderforschungsbereich "*Seltenerd-Übergangsmetallverbindungen: Struktur, Magnetismus und Transport*" (SFB 463)

Fakultät Mathematik und Naturwissenschaften, FR Physik
Sprecher: Herr Prof. C. Laubschat
Förderbeginn: 01.07.1996

4) Graduiertenkolleg "*Struktur- und Korrelationseffekte in Festkörpern*" (GK 85)

Fakultät Mathematik und Naturwissenschaften, FR Physik
Sprecher: Herr Prof. C. Holste
Förderbeginn: 01.04.1995

5) Graduiertenkolleg "*Struktur-Eigenschafts-Beziehungen bei Heterocyclen*" (GK 155)

Fakultät Mathematik und Naturwissenschaften, FR Chemie
Sprecher: Herr Prof. Th. Wolff
Förderbeginn: 01.10.1994

6) Graduiertenkolleg "*Werkzeuge zum effektiven Einsatz paralleler und verteilter Rechnersysteme*" (GK 155)

Fakultät Informatik
Sprecher: Herr Prof. H. Stange
Förderbeginn: 01.02.1995

7) Graduiertenkolleg "*Sensorik*" (GK 51)

Fakultät Elektrotechnik
Sprecher: Herr Prof. G. Gerlach
Förderbeginn: 01.01.1995

8) Graduiertenkolleg "*Kontinuumsmechanik inelastischer Festkörper*" (GK 206)

Fakultät Maschinenwesen
Sprecher: Herr Prof. V. Ulbricht
Förderbeginn: 01.04.1993

9) Graduiertenkolleg "*Lokale innovative Energiesysteme*" (GK 338)

Fakultät Elektrotechnik
Sprecher: Herr Prof. P. Büchner
Förderbeginn: 01.10.1996

10) Innovationskolleg "*Kommunikationssysteme*" (IK 13)

Fakultät Elektrotechnik
Sprecher: Herr Prof. A. Finger
Förderbeginn: 01.09.1994

3.5 Sonderforschungsbereiche, Graduiertenkollegs, Innovationskollegs und Forschergruppen an der TU Dresden 1996 (Teil II)

(Stand: 01.12. 1996)

11) Innovationskolleg "*Magnetofluidynamik (MFD) elektrisch leitfähiger Flüssigkeiten*" (IK 18)

Fakultät Maschinenwesen

Sprecher: Herr Prof. R. Grundmann

Förderbeginn: 01.11.1995

12) Landesinnovationskolleg "*Intelligente Funktionsmodule der Maschinentechnik durch Anwendung der Mikrosystemtechnik*" (LIK 2)

Fakultät Maschinenwesen

Sprecher: Herr Prof. K. Großmann

Förderbeginn: 01.09.95

13) Landesinnovationskolleg "*Synthese wirtschaftlich und ökonomisch optimierter Wärmedämmungssysteme durch den Einsatz nachwachsender Rohstoffe, textiler Fasern und Wertstoffe*" (LIK 1)

Fakultät Maschinenwesen

Sprecher: Herr Prof. P. Offermann

Förderbeginn: 08.09.95

14) Landesinnovationskolleg "*Anwendungsnahe Teledienste für Industrie und Verwaltung in Sachsen*" (LIK 3)

Fakultät Informatik

Sprecher: Herr Prof. A. Schill

Förderbeginn: 01.04.1996

15) Forschergruppe "*Kinetik und Thermodynamik der Bildung und Umwandlung komplexer Oxide*" (FG 62)

Fakultät Mathematik und Naturwissenschaften, FR Chemie

Sprecher: Herr Prof. H. Oppermann

Förderbeginn: 01.02.1994

16) Forschergruppe "*Identifikation und Optimierung komplexer Modelle auf der Basis analytischer Sensitivitätsberechnungen*" (FG 705)

Fakultät Mathematik und Naturwissenschaften, FR Mathematik

Sprecher: Herr Prof. A. Griewank

Förderbeginn: 01.01.1995

17) Forschungsverbund "*Public Health Sachsen*"

Medizinische Fakultät Carl Gustav Carus

Sprecher: Herr Prof. W. Kirch

Förderbeginn: 01.04.1994

**4.1 Studierende im Wintersemester 1996/97
(Kopfzahlen) 1)**

| WG FAK, FR, LE | Abschluß | DIREKT- STUDIUM (mit Abschluß) | | | | | | | | FERN- STUDIUM | PROM.- STUDIUM | SONSTIGE WEITERBILD. | SUMME | PROZENT | |
|------------------------------|----------|-----------------------------------|--------------|--------------|------------|------------|------------|------------|------------|------------------|-------------------|-------------------------|------------|---------------|---------------|
| | | D | MA | ST | LAGY | LAMS | LAGS | LABS | AA | | | | | | Summe |
| 1) Naturwiss. | | 1.198 | | 119 | 89 | 15 | | | 13 | 1.434 | | 332 | 30 | 1.796 | 8,0% |
| Fak. Mathem. u.N. | | 1.198 | | 119 | 89 | 15 | | | 13 | 1.434 | | 332 | 30 | 1.796 | 8,0% |
| FR Mathematik | | 187 | | | 69 | 14 | | | 2 | 272 | | 26 | 13 | 311 | 1,4% |
| FR Physik | | 231 | | | 12 | 1 | | | 1 | 245 | | 114 | 11 | 370 | 1,6% |
| FR Chemie | | 96 | | 119 | 8 | | | | 9 | 232 | | 155 | 5 | 392 | 1,7% |
| Chemie | | 96 | | | 8 | | | | 9 | 113 | | 149 | 5 | 267 | 1,2% |
| Leb.m.chemie | | | | 119 | | | | | | 119 | | 6 | | 125 | 0,6% |
| FR Psychologie | | 558 | | | | | | | | 558 | | 27 | 1 | 586 | 2,6% |
| FR Biologie | | 126 | | | | | | | 1 | 127 | | 10 | | 137 | 0,6% |
| 2) Geistes- u.S.wiss. | | 3.421 | 1.878 | 2.211 | 634 | 82 | 159 | 124 | 434 | 8.943 | 117 | 166 | 634 | 9.860 | 43,8% |
| Philosoph. Fakultät | | 212 | 1.064 | | 204 | 36 | | | 5 | 1.521 | | 39 | 121 | 1.681 | 7,5% |
| Geschichte | | | 219 | | 108 | 23 | | | 1 | 351 | | 16 | 4 | 371 | 1,6% |
| Soziologie | | 212 | 134 | | | | | | 1 | 347 | | 4 | 2 | 353 | 1,6% |
| Philosophie | | | 86 | | 4 | 1 | | | | 91 | | 8 | 79 | 178 | 0,8% |
| Ev.Theologie | | | 8 | | 6 | 1 | | | | 15 | | | 3 | 18 | 0,1% |
| Kath. Theologie | | | 6 | | 3 | 1 | | | | 10 | | | 4 | 14 | 0,1% |
| Kunst | | | 134 | | 78 | 8 | | | | 220 | | 5 | 14 | 239 | 1,1% |
| Musik | | | 53 | | | 2 | | | | 55 | | 4 | 10 | 69 | 0,3% |
| Politikwiss. | | | 188 | | 5 | | | | 2 | 195 | | 2 | 4 | 201 | 0,9% |
| Kommunik.wiss. | | | 236 | | | | | | 1 | 237 | | | 1 | 238 | 1,1% |
| Sprach- u. Lit.wiss. | | | 701 | | 430 | 46 | | | 111 | 1.288 | | 29 | 231 | 1.548 | 6,9% |
| Anglistik/ Am. | | | 207 | | 151 | 8 | | | 3 | 369 | | 5 | 85 | 459 | 2,0% |
| Klass.Philologie | | | 8 | | 5 | | | | | 13 | | | 47 | 60 | 0,3% |
| Germanistik | | | 343 | | 227 | 34 | | | 105 | 709 | | 18 | 84 | 811 | 3,6% |
| Romanistik | | | 94 | | 38 | 3 | | | 3 | 138 | | 2 | 12 | 152 | 0,7% |
| Slawistik | | | 49 | | 9 | 1 | | | | 59 | | 4 | 3 | 66 | 0,3% |
| Erziehungswiss. | | 441 | 113 | | | | 159 | 124 | 2 | 839 | 100 | 17 | 245 | 1.201 | 5,3% |
| Sozialpäd. | | 440 | | | | | | | 1 | 441 | 97 | 6 | 3 | 547 | 2,4% |
| Allg.Erzieh.wiss. 2) | | | 113 | | | | | | | 113 | | 9 | 100 | 222 | 1,0% |
| Lehramt GS | | | | | | | 159 | | | 159 | | | 93 | 252 | 1,1% |
| Lehramt BS | | 1 | | | | | | 124 | 1 | 126 | 3 | 2 | 49 | 180 | 0,8% |
| Juristische Fakultät | | | | 2.211 | | | | | 4 | 2.215 | | 24 | 5 | 2.244 | 10,0% |
| Wirtschaftswiss. | | 2.768 | | | | | | | 312 | 3.080 | 17 | 57 | 32 | 3.186 | 14,1% |
| W.informatik | | 325 | | | | | | | 1 | 326 | | | 3 | 339 | 1,5% |
| BWL/ VWL | | 2.309 | | | | | | | 311 | 2.620 | 17 | 47 | 29 | 2.713 | 12,0% |
| W.pädagogik | | 134 | | | | | | | | 134 | | | | 134 | 0,6% |
| 3) Ingenieurwiss. | | 7.809 | | | 62 | 11 | | | 294 | 8.176 | 850 | 407 | 297 | 9.730 | 43,2% |
| Informatik | | 651 | | | | | | | 7 | 658 | 45 | 53 | 151 | 907 | 4,0% |
| Elektrotechnik | | 943 | | | | | | | 11 | 954 | 34 | 100 | 23 | 1.111 | 4,9% |
| Maschinenwesen | | 1.121 | | | | | | | 151 | 1.272 | 373 | 154 | 65 | 1.864 | 8,3% |
| Masch.bau | | 854 | | | | | | | 151 | 1.005 | 373 | 142 | 64 | 1.584 | 7,0% |
| VVT | | 267 | | | | | | | | 267 | | 12 | 1 | 280 | 1,2% |
| Bauingenieurwesen | | 1.191 | | | | | | | 8 | 1.199 | 338 | 10 | 3 | 1.550 | 6,9% |
| Architektur | | 1.214 | | | | | | | 24 | 1.238 | | 8 | 9 | 1.255 | 5,6% |
| Verkehrswissensch. | | 922 | | | | | | | | 922 | 31 | 20 | 4 | 977 | 4,3% |
| Forst-,Geo- u. H.wiss. | | 1.767 | | | 62 | 11 | | | 93 | 1.933 | 29 | 62 | 42 | 2.066 | 9,2% |
| FR Forstwiss. | | 399 | | | | | | | 93 | 492 | 5 | 33 | 30 | 560 | 2,5% |
| FR Geowiss. | | 953 | | | 62 | 11 | | | | 1.026 | 23 | 9 | 10 | 1.068 | 4,7% |
| Geodäsie/Kart. | | 584 | | | | | | | | 584 | 23 | 8 | | 615 | 2,7% |
| Geographie | | 369 | | | 62 | 11 | | | | 442 | | 1 | 10 | 453 | 2,0% |
| FR Wasserwesen | | 415 | | | | | | | | 415 | 1 | 20 | 2 | 438 | 1,9% |
| 4) Medizin | | | | 1.072 | | | | | 34 | 1.106 | | 24 | 7 | 1.137 | 5,0% |
| Medizin. Fakultät | | | | 1.072 | | | | | 34 | 1.106 | | 24 | 7 | 1.137 | 5,0% |
| Medizin | | | | 776 | | | | | 34 | 810 | | 23 | 6 | 839 | 3,7% |
| Zahnmedizin | | | | 296 | | | | | | 296 | | 1 | 1 | 298 | 1,3% |
| Summe, ohne Medizin | | 12.428 | 1.878 | 2.330 | 785 | 108 | 159 | 124 | 741 | 18.553 | 967 | 905 | 961 | 21.386 | 95,0% |
| Summe, gesamt | | 12.428 | 1.878 | 3.402 | 785 | 108 | 159 | 124 | 775 | 19.659 | 967 | 929 | 968 | 22.523 | 100,0% |

1) Gesamtstudenten im ersten Studienfach der ersten Studiengangkombination mit Beurlaubten, ohne Gasthörer und Zweithörer

2) mit 27 Studenten (LAMS/Sonstige Weiterbildung/berufsbegleitend)

| 4.10 Studienanfänger pro Studienjahr 1991/92-1996/97 (Kopfzahlen/ WS und SS) 8) | | | | | | |
|--|------------------------|------------------------|------------------------|------------------------|------------------------|------------------------|
| Wissenschaftsgebiet/ Fakultät/ Fachrichtung (FR) | Studienjahr 1991/92 | Studienjahr 1992/93 | Studienjahr 1993/94 | Studienjahr 1994/95 | Studienjahr 1995/96 | Studienjahr 1996/97 |
| 1) Naturwissenschaften | 242 | 223 | 205 | 317 | 426 | 435 |
| Fak. Mathematik und N. | 242 | 223 | 205 | 317 | 426 | 435 |
| FR Mathematik | 40 | 39 | 39 | 52 | 52 | 82 |
| FR Physik | 68 | 49 | 36 | 63 | 74 | 76 |
| FR Chemie | 60 | 47 | 41 | 49 | 119 | 98 |
| FR Psychologie | 74 | 88 | 89 | 115 | 127 | 127 |
| FR Biologie 1) | | | | 38 | 54 | 52 |
| 2) Geistes- u. Sozialwiss. | 1.262 | 1.700 | 1.901 | 2.200 | 2.671 | 3.221 |
| Philosophische Fakultät | 52 | 426 | 380 | 414 | 656 | 782 |
| Sprach- u. Literaturwiss. 2) | | | 403 | 454 | 518 | 655 |
| Erziehungswissenschaften 3) | 345 | 194 | 178 | 308 | 216 | 378 |
| Juristische Fakultät 4) | 501 | 392 | 400 | 454 | 504 | 475 |
| Wirtschaftswissenschaften | 364 | 688 | 540 | 570 | 777 | 931 |
| 3) Ingenieurwissenschaften | 1.910 | 1.465 | 1.717 | 2.052 | 2.344 | 2.721 |
| Informatik | 343 | 160 | 153 | 153 | 181 | 232 |
| Elektrotechnik | 466 | 231 | 154 | 121 | 130 | 236 |
| Maschinenwesen | 431 | 213 | 208 | 315 | 442 | 572 |
| Bauingenieurwesen | 225 | 366 | 488 | 575 | 600 | 518 |
| Architektur | 168 | 214 | 191 | 234 | 230 | 238 |
| Verkehrswissenschaften 5) | | 44 | 103 | 143 | 221 | 295 |
| Forst-, Geo- u. Hydrowiss. 7) | 277 | 237 | 420 | 511 | 540 | 630 |
| FR Forstwiss. | 99 | 68 | 144 | 170 | 143 | 162 |
| FR Geowiss. | 71 | 92 | 200 | 275 | 322 | 366 |
| FR Wasserwesen | 107 | 77 | 76 | 66 | 75 | 102 |
| Summe der Fak. (o. Med.) | 3.414 | 3.388 | 3.823 | 4.569 | 5.441 | 6.377 |
| 4) Medizin | | | 126 | 150 | 144 | 195 |
| Medizin. Fakultät 6) | | | 126 | 150 | 137 | 195 |
| Summe TUD, insgesamt | 3.414 | 3.388 | 3.949 | 4.719 | 5.585 | 6.572 |

1) Die Fachrichtung Biologie immatrikulierte im WS 1994/95 erstmals Studenten.

2) Die Studiengänge der Fakultät Sprach- und Literaturwissenschaften waren bis zum WS 1992/93 der Fakultät Geistes- und Sozialwissenschaften zugeordnet.

3) Einschließlich Vorbereitungsstudium 1991/92: 214 Studienanfänger.
Ab WS 1992/93: Integration der ehemaligen Pädagogischen Hochschule.

4) Gründung der Juristischen Fakultät zum WS 1991/92

5) Bis WS 1991/92: Hochschule für Verkehrswesen "Friedrich List"

6) Bis WS 1992/93: Medizinische Akademie "Carl Gustav Carus" Dresden

7) Die Fakultät Forst-, Geo- und Hydrowissenschaften wurde gegründet im Dezember 1993, damit fiel die alte Fakultät Bau-, Wasser- und Forstwesen weg.

8) Gesamte Studienanfänger im 1. Fachsemester des ersten Studienfaches
der ersten Studiengangkombination mit Beurlaubten, ohne Gasthörer und Zweithörer:

Direkt-, Fern-, Promotions- und Weiterbildungs-Studenten;

Studienanfänger im Promotionsstudium werden von WS 1992/93 bis WS 1994/95 nicht ausgewiesen.

4.10 Studierende und Studienanfänger pro Studienjahr (1.FS) 1992-96 (mit Medizin ab WS 1993/94)

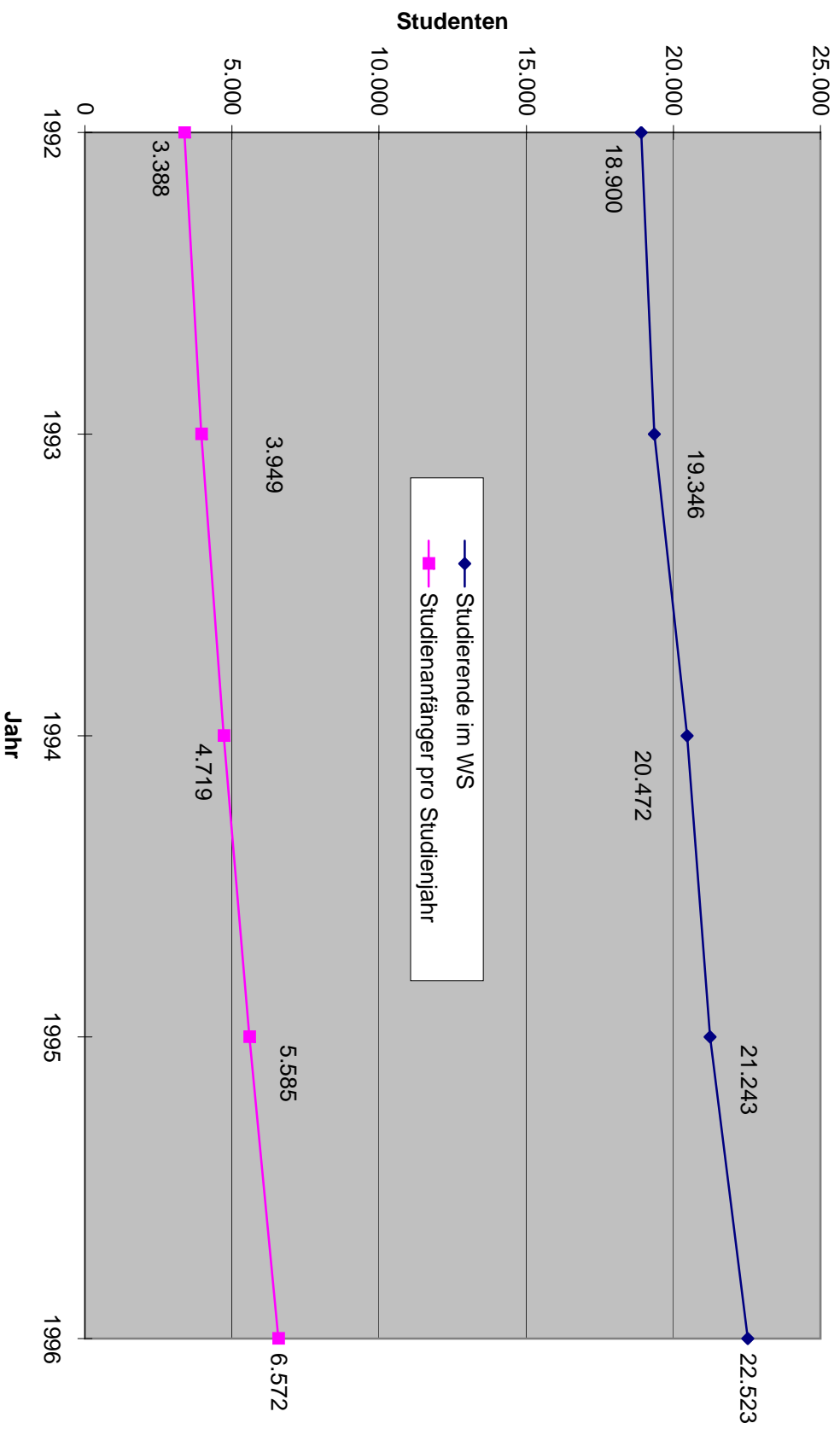

4.11 Studierende und Studienanfänger pro Studienjahr (1.FS) 1992-96 (mit Medizin ab WS 1993/94)

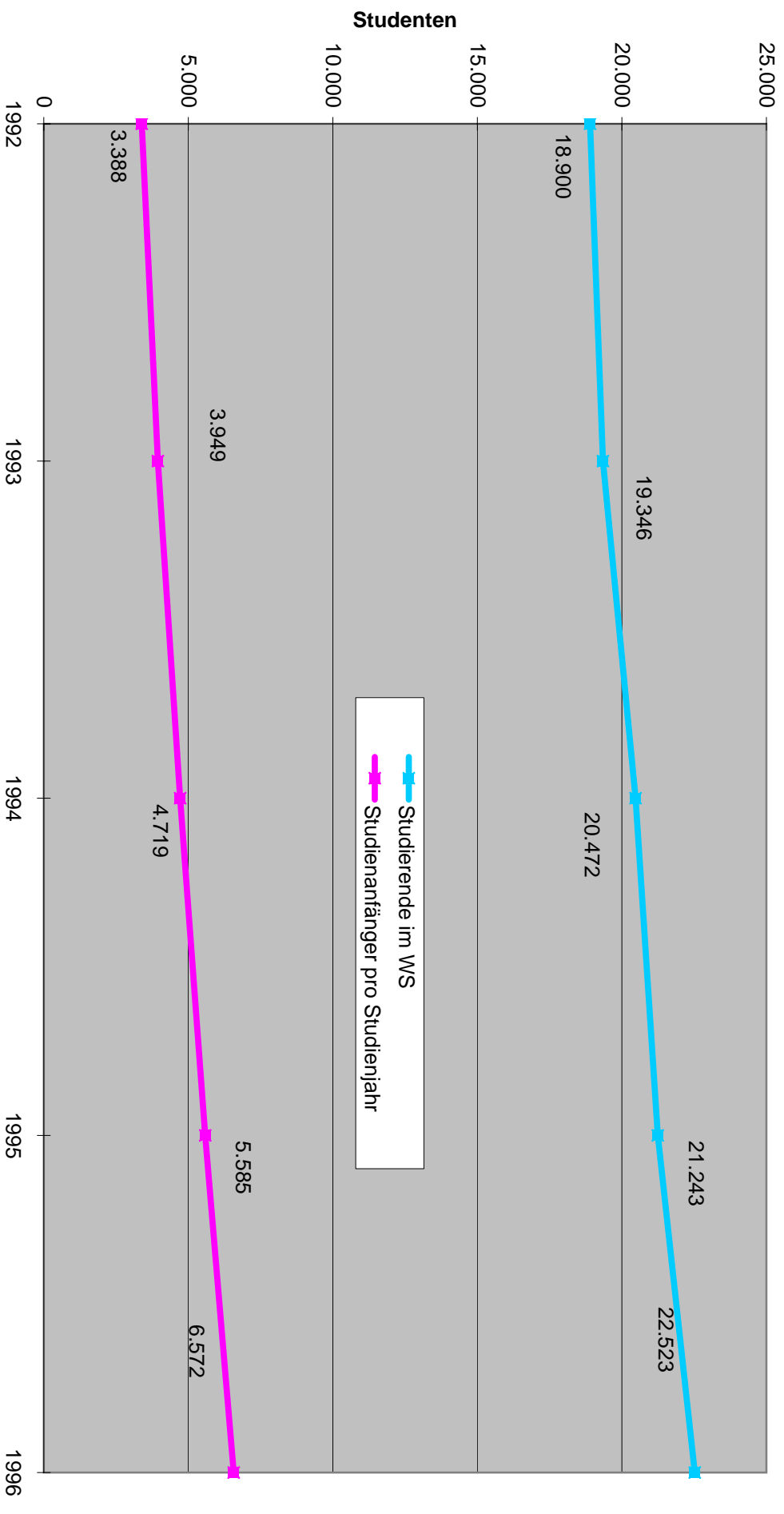

4.12 Studierende nach Wissenschaftsgebieten 1991-96

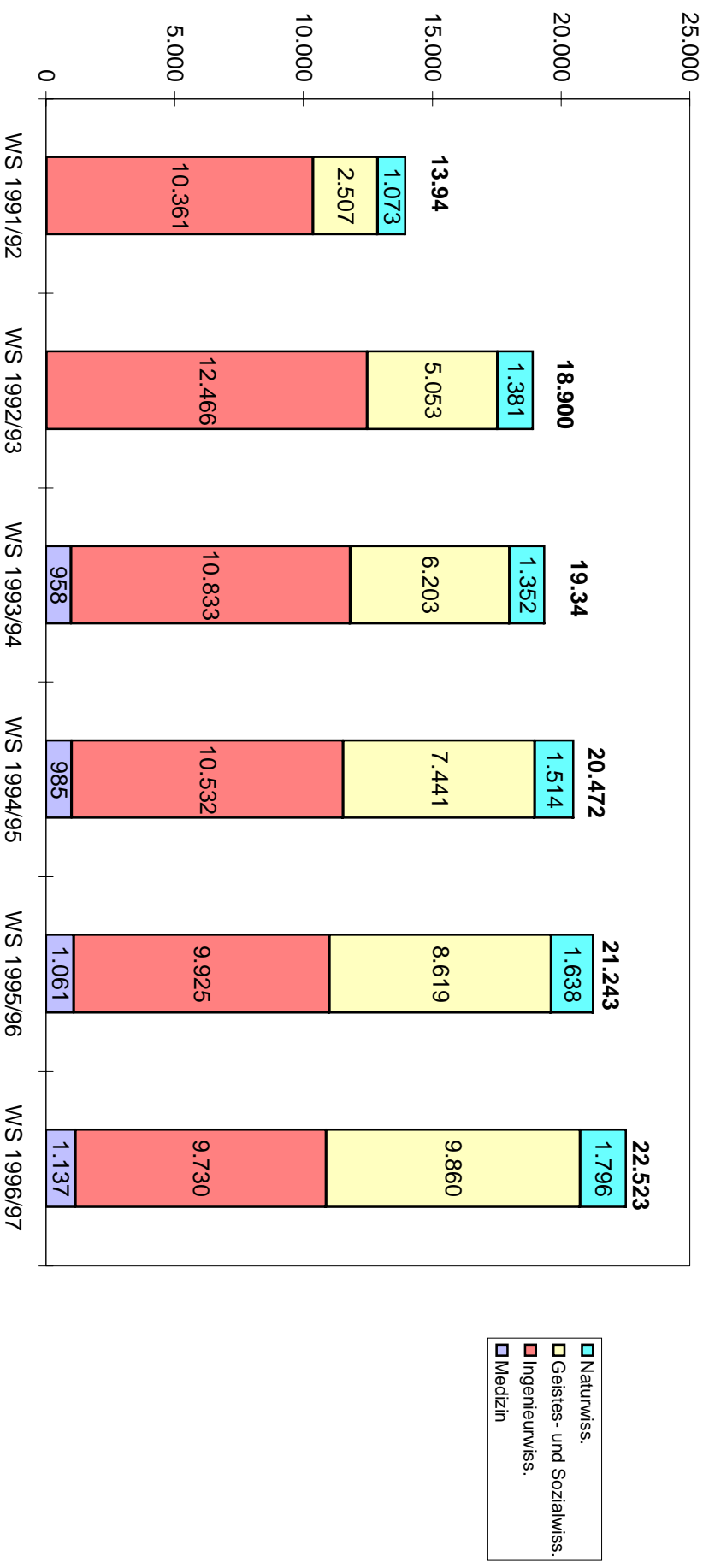

4.13 Studienanfänger pro Studienjahr nach Wissenschaftsgebieten 1992/93-1996/97

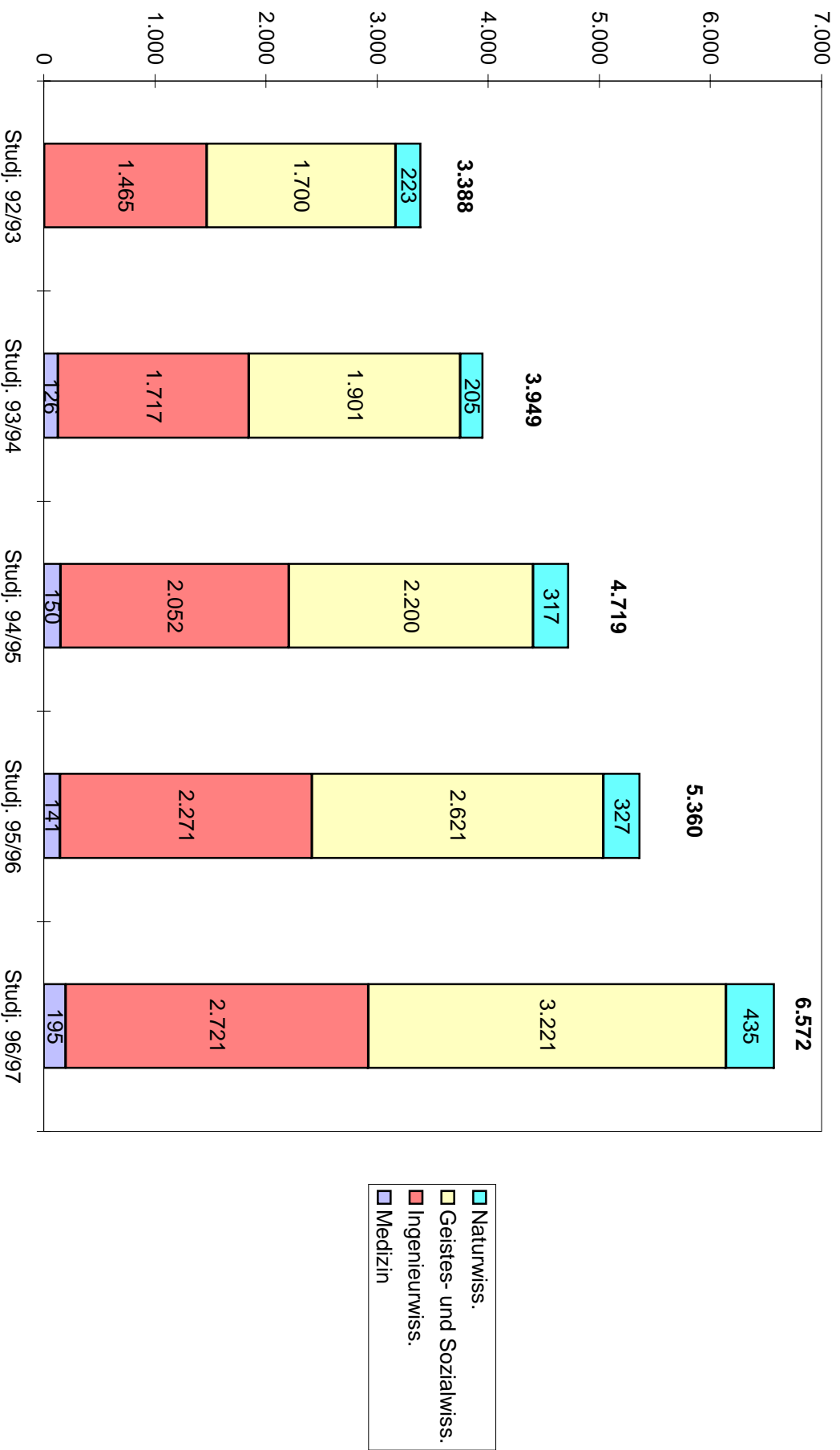

4.14 Studierende in den Wissenschaftsgebieten Naturwissenschaften und Medizin 1991-96

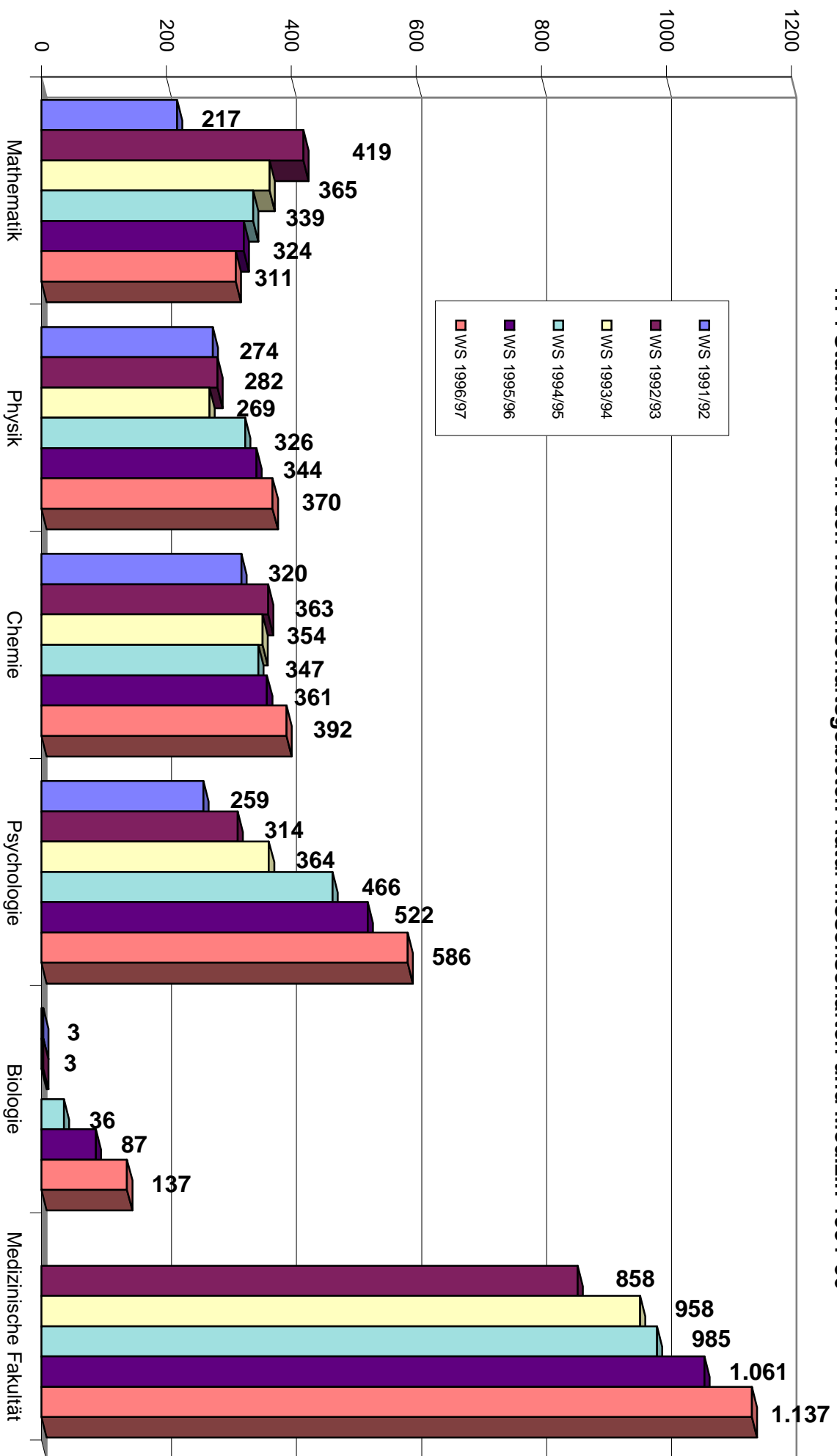

4.15 Studierende im Wissenschaftsgebiet Geistes- und Sozialwissenschaften 1991-96

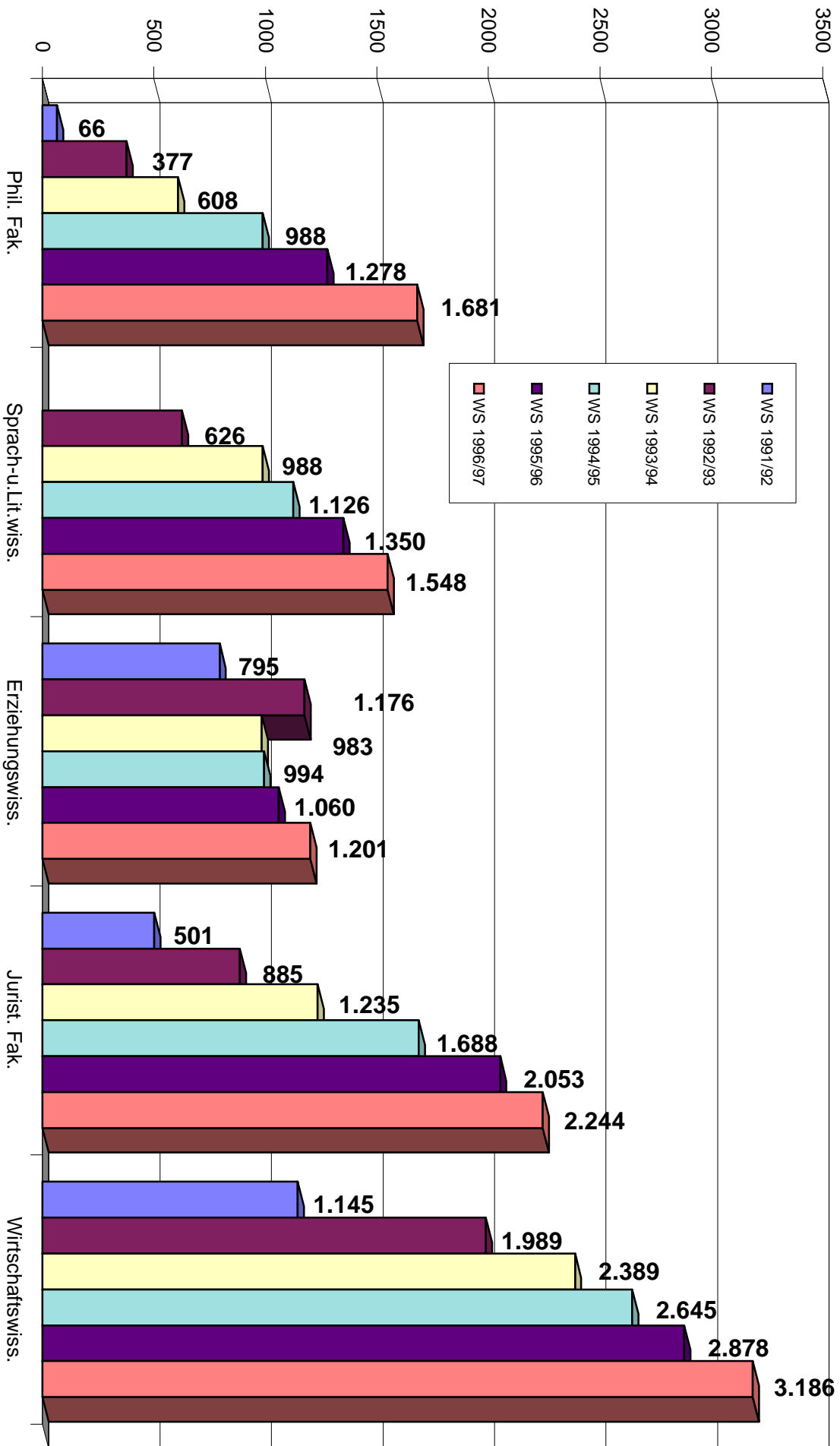

4.16 Studierende im Wissenschaftsgebiet Ingenieurwissenschaften 1991-96

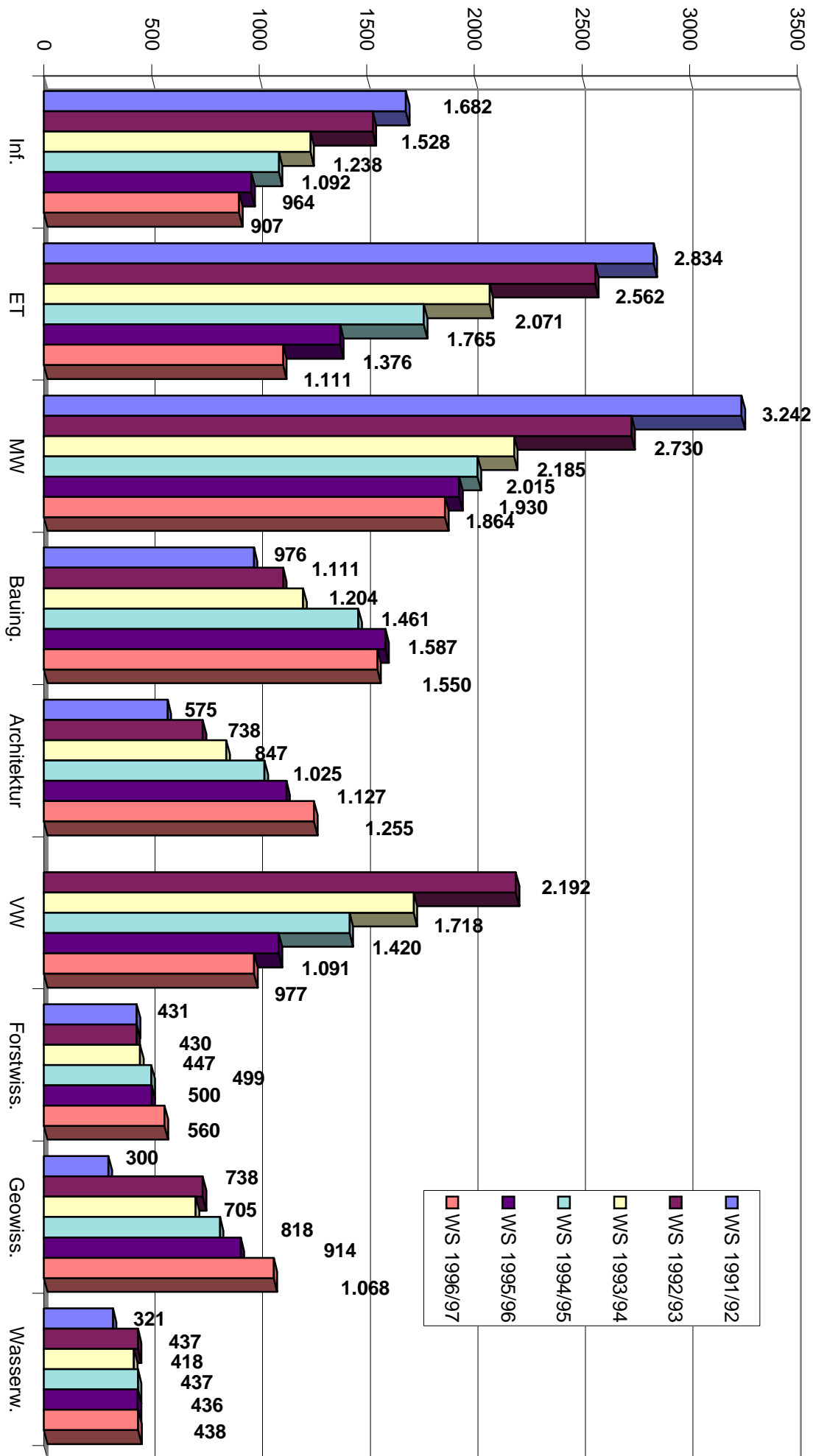

4.17 Studierende (Ausländer) nach Wissenschaftsgebieten 1993-96

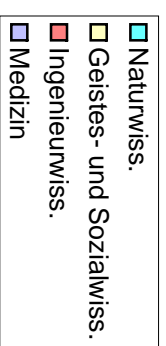
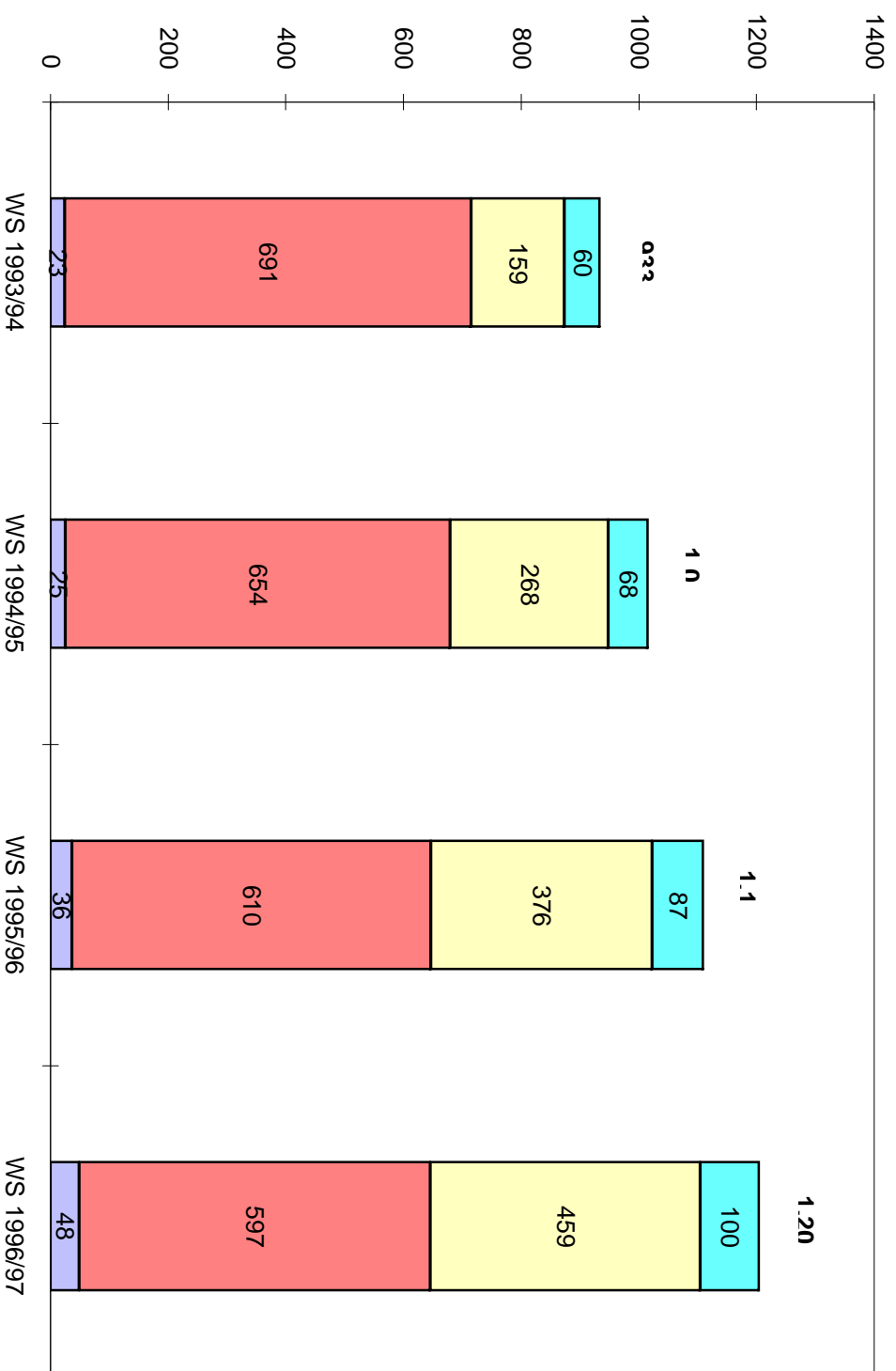

**4.18 Betreuungsverhältnisse Studenten/ Hochschullehrer
an der TU Dresden 1994-96**

1)

| Fakultät | 1994 (12/94) | 1995 (12/95) | 1996 (12/96) | | | |
|---|-----------------|-----------------|-----------------|--|--|--|
| MN Mathematik und Naturwissensch. | 13,5 | 16,7 | 18,0 | | | |
| PHIL Philosophische Fakultät | 23,0 | 31,2 | 43,1 | | | |
| SLW Sprach- u. Literaturwissenschaften | 43,3 | 56,3 | 61,9 | | | |
| EW Erziehungswissenschaften | 41,4 | 53,0 | 63,2 | | | |
| JUR Juristische Fakultät | 84,4 | 120,8 | 140,3 | | | |
| WIWI Wirtschaftswissenschaften | 94,4 | 119,9 | 127,4 | | | |
| INF Informatik | 37,6 | 40,2 | 37,8 | | | |
| ET Elektrotechnik | 41,0 | 36,2 | 30,9 | | | |
| MW Maschinenwesen | 28,4 | 30,6 | 31,1 | | | |
| BIW Bauingenieurwesen | 52,2 | 72,1 | 64,6 | | | |
| ARCH Architektur | 39,4 | 45,1 | 48,3 | | | |
| VW Verkehrswissenschaften | 33,0 | 35,2 | 29,6 | | | |
| FGH Forst-, Geo- u. Hydrowissenschaften | 31,2 | 37,0 | 44,9 | | | |
| MF Medizinische Fakultät | 9,2 | 12,2 | 7,2 | | | |

1) Besetzte Stellen: C4- und C3-Professuren sowie Dozentenstellen (ohne Stiftungsprofessuren, ohne gemeinsame Berufungen)

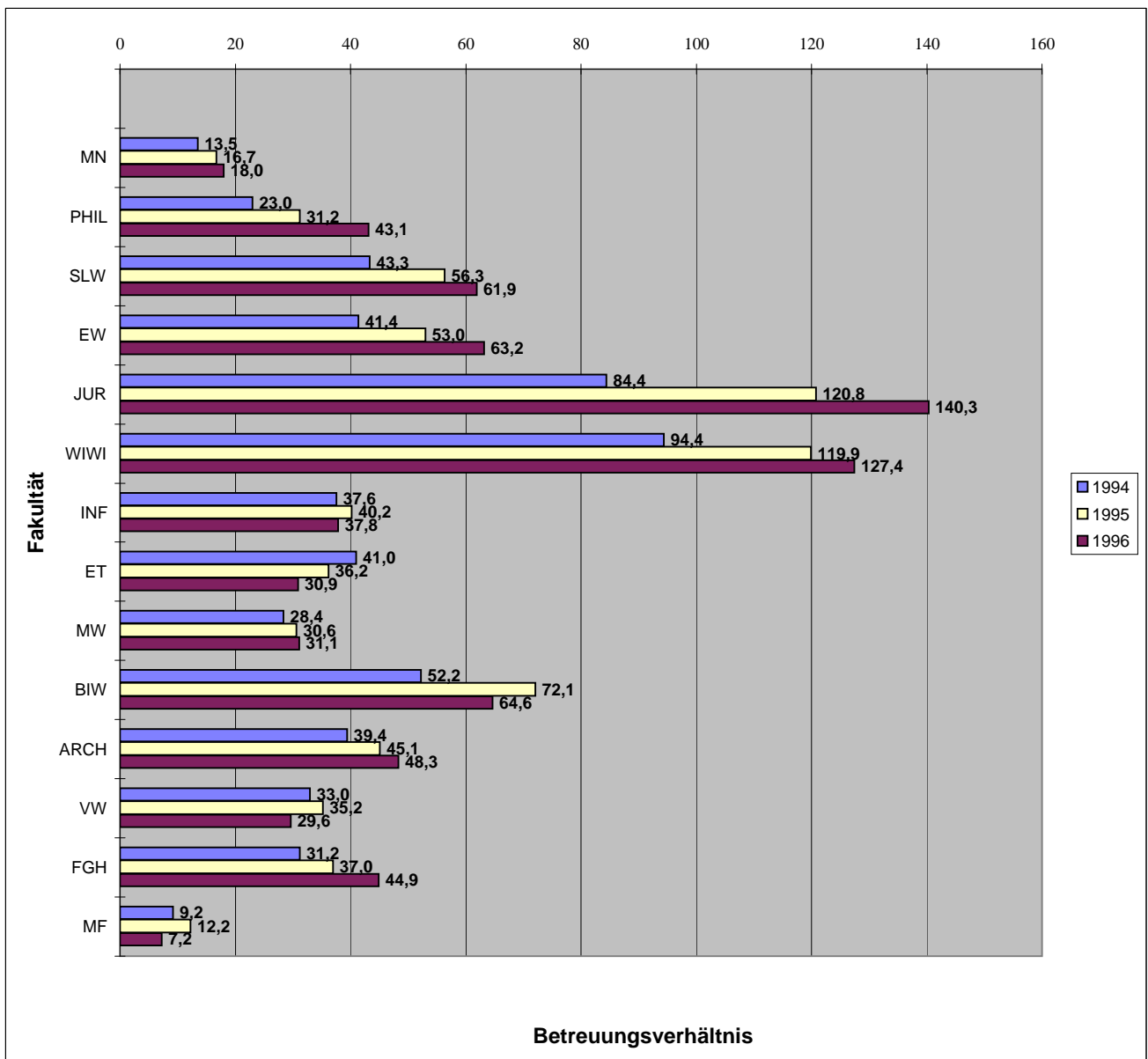

4.19 Gasthörer an der TU Dresden 1992-96

| Wintersemester des Jahres | Insgesamt | | Ausländer | |
|------------------------------|-----------|-----------------|-----------|-----------------|
| | | davon: weiblich | | davon: weiblich |
| 1992 | 53 | 19 | 6 | 1 |
| 1993 | 48 | 28 | 3 | 1 |
| 1994 | 39 | 22 | 5 | 4 |
| 1995 | 23 | 8 | 3 | 3 |
| 1996 | 42 | 22 | 4 | 3 |

4.2 Studierende im Wintersemester 1996/97
(Kopfzahlen mit Anteilen weiblich, Ausländer und Beurlaubte) 1)

| WG, FAK, FR, LE | Abschluß | DIREKT- STUDIUM | FERN- STUDIUM | PROM.- STUDIUM | SONSTIGE WEITERBILD. | SUMME | | davon: Ausländer | | | | davon: beurlaubt | | |
|------------------------------|--------------|--------------------|------------------|-------------------|-------------------------|--------------|-----------------|------------------|------------|--------------|------------|------------------|------------|--------------|
| | | | | | | | davon: weiblich | % | weibl. | % | | % | | |
| | | | | | | | | | | | | | | |
| | Summe | | | | | | | | | | | | | |
| 1) Naturwiss. | 1.434 | | | 332 | 30 | 1.796 | 877 | 48,8% | 100 | 5,6 % | 35 | 1,9 % | 66 | 3,7 % |
| Fak. Mathem. u.N. | 1.434 | | | 332 | 30 | 1.796 | 877 | 48,8% | 100 | 5,6 % | 35 | 1,9 % | 66 | 3,7 % |
| FR Mathematik | 272 | | | 26 | 13 | 311 | 111 | 35,7% | 19 | 6,1 % | 3 | 1,0 % | 9 | 2,9 % |
| FR Physik | 245 | | | 114 | 11 | 370 | 34 | 9,2% | 27 | 7,3 % | 7 | 1,9 % | 15 | 4,1 % |
| FR Chemie | 232 | | | 155 | 5 | 392 | 185 | 47,2% | 38 | 9,7 % | 14 | 3,6 % | 9 | 2,3 % |
| Chemie | 113 | | | 149 | 5 | 267 | 105 | 39,3% | 34 | 12,7 % | 12 | 4,5 % | 6 | 2,2 % |
| Leb.m.chemie | 119 | | | 6 | | 125 | 80 | 64,0% | 4 | 3,2 % | 2 | 1,6 % | 3 | 2,4 % |
| FR Psychologie | 558 | | | 27 | 1 | 586 | 447 | 76,3% | 10 | 1,7 % | 8 | 1,4 % | 33 | 5,6 % |
| FR Biologie | 127 | | | 10 | | 137 | 100 | 73,0% | 6 | 4,4 % | 3 | 2,2 % | | |
| 2) Geistes- u.S.wiss. | 8.943 | 117 | | 166 | 634 | 9.860 | 5.427 | 55,0% | 459 | 4,7 % | 242 | 2,5 % | 434 | 4,4 % |
| Philosoph. Fakultät | 1.521 | | | 39 | 121 | 1.681 | 954 | 56,8% | 49 | 2,9 % | 28 | 1,7 % | 88 | 5,2 % |
| Geschichte | 351 | | | 16 | 4 | 371 | 171 | 46,1% | 6 | 1,6 % | 2 | 0,5 % | 13 | 3,5 % |
| Soziologie | 347 | | | 4 | 2 | 353 | 224 | 63,5% | 9 | 2,5 % | 7 | 2,0 % | 22 | 6,2 % |
| Philosophie | 91 | | | 8 | 79 | 178 | 96 | 53,9% | 7 | 3,9 % | 3 | 1,7 % | 5 | 2,8 % |
| Ev.Theologie | 15 | | | 3 | | 18 | 12 | 66,7% | | | | | | |
| Kath. Theologie | 10 | | | 4 | | 14 | 7 | 50,0% | | | | | 1 | 7,1 % |
| Kunst | 220 | | | 5 | 14 | 239 | 184 | 77,0% | 8 | 3,3 % | 7 | 2,9 % | 18 | 7,5 % |
| Musik | 55 | | | 4 | 10 | 69 | 51 | 73,9% | 3 | 4,3 % | 3 | 4,3 % | 5 | 7,2 % |
| Politikwiss. | 195 | | | 2 | 4 | 201 | 73 | 36,3% | 8 | 4,0 % | 1 | 0,5 % | 10 | 5,0 % |
| Kommunik.wiss. | 237 | | | 1 | | 238 | 136 | 57,1% | 8 | 3,4 % | 5 | 2,1 % | 14 | 5,9 % |
| Sprach- u. Lit.wiss. | 1.288 | | | 29 | 231 | 1.548 | 1.174 | 75,8% | 213 | 13,8 % | 140 | 9,0 % | 112 | 7,2 % |
| Anglistik/ Am. | 369 | | | 5 | 85 | 459 | 363 | 79,1% | 20 | 4,4 % | 14 | 3,1 % | 43 | 9,4 % |
| Klass.Philologie | 13 | | | | 47 | 60 | 51 | 85,0% | 2 | 3,3 % | 2 | 3,3 % | 2 | 3,3 % |
| Germanistik | 709 | | | 18 | 84 | 811 | 580 | 71,5% | 170 | 21,0 % | 107 | 13,2 % | 43 | 5,3 % |
| Romanistik | 138 | | | 2 | 12 | 152 | 126 | 82,9% | 15 | 9,9 % | 13 | 8,6 % | 18 | 11,8 % |
| Slawistik | 59 | | | 4 | 3 | 66 | 54 | 81,8% | 6 | 9,1 % | 4 | 6,1 % | 6 | 9,1 % |
| Erziehungswiss. | 839 | 100 | | 17 | 245 | 1.201 | 904 | 75,3% | 28 | 2,3 % | 12 | 1,0 % | 60 | 5,0 % |
| Sozialpäd. | 441 | 97 | | 6 | 3 | 547 | 415 | 75,9% | 12 | 2,2 % | 8 | 1,5 % | 42 | 7,7 % |
| Allg.Erzieh.wiss. 2 | 113 | | | 9 | 100 | 222 | 140 | 63,1% | 11 | 5,0 % | 3 | 1,4 % | 7 | 3,2 % |
| Lehramt GS | 159 | | | | 93 | 252 | 241 | 95,6% | 1 | 0,4 % | | | 8 | 3,2 % |
| Lehramt BS | 126 | 3 | | 2 | 49 | 180 | 108 | 60,0% | 4 | 2,2 % | 1 | 0,6 % | 3 | 1,7 % |
| Juristische Fakultät | 2.215 | | | 24 | 5 | 2.244 | 1.215 | 54,1% | 23 | 1,0 % | 10 | 0,4 % | 46 | 2,0 % |
| Wirtschaftswiss. | 3.080 | 17 | | 57 | 32 | 3.186 | 1.180 | 37,0% | 146 | 4,6 % | 52 | 1,6 % | 128 | 4,0 % |
| W.informatik | 326 | | | 10 | 3 | 339 | 49 | 14,5% | 8 | 2,4 % | | | 19 | 5,6 % |
| BWL/ VWL | 2.620 | 17 | | 47 | 29 | 2.713 | 1.028 | 37,9% | 138 | 5,1 % | 52 | 1,9 % | 107 | 3,9 % |
| W.pädagogik | 134 | | | | | 134 | 103 | 76,9% | | | | | 2 | 1,5 % |
| 3) Ingenieurwiss. | 8.176 | 850 | | 407 | 297 | 9.730 | 2.535 | 26,1% | 597 | 6,1 % | 128 | 1,3 % | 316 | 3,2 % |
| Informatik | 658 | 45 | | 53 | 151 | 907 | 109 | 12,0% | 66 | 7,3 % | 9 | 1,0 % | 17 | 1,9 % |
| Elektrotechnik | 954 | 34 | | 100 | 23 | 1.111 | 56 | 5,0% | 91 | 8,2 % | 18 | 1,6 % | 66 | 5,9 % |
| Maschinenwesen | 1.272 | 373 | | 154 | 65 | 1.864 | 242 | 13,0% | 195 | 10,5 % | 38 | 2,0 % | 46 | 2,5 % |
| Masch.bau | 1.005 | 373 | | 142 | 64 | 1.584 | 174 | 11,0% | 169 | 10,7 % | 34 | 2,1 % | 40 | 2,5 % |
| VVT | 267 | | | 12 | 1 | 280 | 68 | 24,3% | 26 | 9,3 % | 4 | 1,4 % | 6 | 2,1 % |
| Bauingenieurwesen | 1.199 | 338 | | 10 | 3 | 1.550 | 317 | 20,5% | 61 | 3,9 % | 10 | 0,6 % | 39 | 2,5 % |
| Architektur | 1.238 | | | 8 | 9 | 1.255 | 620 | 49,4% | 62 | 4,9 % | 24 | 1,9 % | 82 | 6,5 % |
| Verkehrswissensch. | 922 | 31 | | 20 | 4 | 977 | 334 | 34,2% | 47 | 4,8 % | 8 | 0,8 % | 17 | 1,7 % |
| Forst-,Geo- u. H.wiss. | 1.933 | 29 | | 62 | 42 | 2.066 | 857 | 41,5% | 75 | 3,6 % | 21 | 1,0 % | 49 | 2,4 % |
| FR Forstwiss. | 492 | 5 | | 33 | 30 | 560 | 167 | 29,8% | 64 | 11,4 % | 19 | 3,4 % | 14 | 2,5 % |
| FR Geowiss. | 1.026 | 23 | | 9 | 10 | 1.068 | 505 | 47,3% | 8 | 0,7 % | 2 | 0,2 % | 17 | 1,6 % |
| Geodäsie/Kart. | 584 | 23 | | 8 | | 615 | 248 | 40,3% | 6 | 1,0 % | 1 | 0,2 % | 10 | 1,6 % |
| Geographie | 442 | | | 1 | 10 | 453 | 257 | 56,7% | 2 | 0,4 % | 1 | 0,2 % | 7 | 1,5 % |
| FR Wasserwesen | 415 | 1 | | 20 | 2 | 438 | 185 | 42,2% | 3 | 0,7 % | | | 18 | 4,1 % |
| 4) Medizin | 1.106 | | | 24 | 7 | 1.137 | 561 | 49,3% | 48 | 4,2 % | 17 | 1,5 % | 64 | 5,6 % |
| Medizin. Fakultät | 1.106 | | | 24 | 7 | 1.137 | 561 | 49,3% | 48 | 4,2 % | 17 | 1,5 % | 64 | 5,6 % |
| Medizin | 810 | | | 23 | 6 | 839 | 419 | 49,9% | 32 | 3,8 % | 11 | 1,3 % | 57 | 6,8 % |
| Zahnmedizin | 296 | | | 1 | 1 | 298 | 142 | 47,7% | 16 | 5,4 % | 6 | 2,0 % | 7 | 2,3 % |
| Summe, ohne Medizin | 18.553 | 967 | | 905 | 961 | 21.386 | 8.839 | 41,3% | 1.156 | 5,4 % | 405 | 1,9 % | 816 | 3,8 % |
| Summe, gesamt | 19.659 | 967 | | 929 | 968 | 22.523 | 9.400 | 41,7% | 1.204 | 5,3 % | 422 | 1,9 % | 880 | 3,9 % |

1) Gesamtstudenten im ersten Studienfach der ersten Studiengangkombination mit Beurlaubten, ohne Gasthörer und Zweithörer

2) mit 27 Studenten (LAMS/ Sonstige Weiterbildung/ berufsbegleitend)

**4.3 Studienanfänger im Sommersemester 1996
(Kopfzahlen) 1)**

| WG FAK, FR, LE | Abschluß | DIREKT- STUDIUM (mit Abschluß) | | | | | | | | FERN- STUDIUM | PROM.- STUDIUM | SONSTIGE WEITERBILD. | SUMME | PROZENT | | |
|------------------------------|----------|-----------------------------------|-----|----|------|------|------|------|-----|------------------|-------------------|-------------------------|-------|---------|--------|-------|
| | | D | MA | ST | LAGY | LAMS | LAGS | LABS | AA | | | | | | Summe | |
| 1) Naturwiss. | | | | | | | | | | | | | | | | |
| | | 7 | | 1 | | | | | | 8 | | 37 | 4 | 49 | 5,2% | |
| Fak. Mathem. u.N. | | 7 | | 1 | | | | | | 8 | | 37 | 4 | 49 | 5,2% | |
| FR Mathematik | | | | | | | | | | | | | | 0 | 0,0% | |
| FR Physik | | 2 | | | | | | | | 2 | | 13 | 3 | 18 | 1,9% | |
| FR Chemie | | 2 | | 1 | | | | | | 3 | | 15 | 1 | 19 | 2,0% | |
| Chemie | | 2 | | | | | | | | 2 | | 15 | 1 | 18 | 1,9% | |
| Leb.m.chemie | | | | 1 | | | | | | 1 | | | | 1 | 0,1% | |
| FR Psychologie | | 2 | | | | | | | | 2 | | 6 | | 8 | 0,8% | |
| FR Biologie | | 1 | | | | | | | | 1 | | 3 | | 4 | 0,4% | |
| 2) Geistes- u.S.wiss. | | | | | | | | | | | | | | | | |
| | | 122 | 206 | 5 | 23 | 6 | 2 | 1 | 176 | 541 | 30 | 27 | 57 | 655 | 69,5% | |
| Philosoph. Fakultät | | 104 | 116 | | 9 | 2 | | | 1 | 232 | | | 9 | 8 | 249 | 26,4% |
| Geschichte | | 32 | | | 5 | 1 | | | | 38 | | 1 | 2 | 41 | 4,3% | |
| Soziologie | | 72 | 17 | | | | | | | 89 | | 1 | | 90 | 9,5% | |
| Philosophie | | | 18 | | | | | | | 18 | | 3 | 5 | 26 | 2,8% | |
| Ev.Theologie | | | 4 | | | | | | | 4 | | | | 4 | 0,4% | |
| Kath. Theologie | | | 1 | | | | | | | 1 | | | 1 | 2 | 0,2% | |
| Kunst | | | 6 | | 3 | 1 | | | | 10 | | 2 | | 12 | 1,3% | |
| Musik | | | 3 | | | | | | | 3 | | 1 | | 4 | 0,4% | |
| Politikwiss. | | | 51 | | 1 | | | | | 52 | | 1 | | 53 | 5,6% | |
| Kommunik.wiss. | | | 16 | | | | | | 1 | 17 | | | | 17 | 1,8% | |
| Sprach- u. Lit.wiss. | | | 77 | | 14 | 4 | | | 30 | 125 | | 4 | 37 | 166 | 17,6% | |
| Anglistik/ Am. | | | 25 | | 4 | 2 | | | | 31 | | 2 | 27 | 60 | 6,4% | |
| Klass.Philologie | | | 2 | | 1 | | | | | 3 | | | 2 | 5 | 0,5% | |
| Germanistik | | | 33 | | 7 | 2 | | | 30 | 72 | | | 6 | 78 | 8,3% | |
| Romanistik | | | 15 | | 1 | | | | | 16 | | 1 | 2 | 19 | 2,0% | |
| Slawistik | | | 2 | | 1 | | | | | 3 | | 1 | | 4 | 0,4% | |
| Erziehungswiss. | | 1 | 13 | | | | 2 | 1 | | 17 | 30 | 1 | 5 | 53 | 5,6% | |
| Sozialpäd. | | 1 | | | | | | | | 1 | 30 | | 2 | 33 | 3,5% | |
| Allg.Erzieh.wiss. | | | 13 | | | | | | | 13 | | 1 | | 14 | 1,5% | |
| Lehramt GS | | | | | | | 2 | | | 2 | | | 1 | 3 | 0,3% | |
| Lehramt BS | | | | | | | | 1 | | 1 | | | 2 | 3 | 0,3% | |
| Juristische Fakultät | | | | 5 | | | | | | 5 | | 10 | 1 | 16 | 1,7% | |
| Wirtschaftswiss. | | 17 | | | | | | | 145 | 162 | | 3 | 6 | 171 | 18,1% | |
| W.informatik | | 5 | | | | | | | | 5 | | | | 5 | 0,5% | |
| BWL/ VWL | | 12 | | | | | | | 145 | 157 | | 3 | 6 | 166 | 17,6% | |
| W.pädagogik | | | | | | | | | | | | | | 0 | 0,0% | |
| 3) Ingenieurwiss. | | | | | | | | | | | | | | | | |
| | | 47 | | | 1 | | | | 1 | 49 | 95 | 48 | 40 | 232 | 24,6% | |
| Informatik | | 7 | | | | | | | | 7 | | 3 | 2 | 12 | 1,3% | |
| Elektrotechnik | | 6 | | | | | | | | 6 | | 17 | | 23 | 2,4% | |
| Maschinenwesen | | 5 | | | | | | | 1 | 6 | | 19 | 6 | 31 | 3,3% | |
| Masch.bau | | 3 | | | | | | | 1 | 4 | | 17 | 6 | 27 | 2,9% | |
| VVT | | 2 | | | | | | | | 2 | | 2 | | 4 | 0,4% | |
| Bauingenieurwesen | | 11 | | | | | | | | 11 | 95 | 1 | | 107 | 11,3% | |
| Architektur | | 5 | | | | | | | | 5 | | 1 | 2 | 8 | 0,8% | |
| Verkehrswissensch. | | 6 | | | | | | | | 6 | | 1 | 4 | 11 | 1,2% | |
| Forst-,Geo- u. H.wiss. | | 7 | | | 1 | | | | | 8 | | 6 | 26 | 40 | 4,2% | |
| FR Forstwiss. | | | | | | | | | | | | 4 | 25 | 29 | 3,1% | |
| FR Geowiss. | | 5 | | | 1 | | | | | 6 | | 2 | 1 | 9 | 1,0% | |
| Geodäsie/Kart. | | 1 | | | | | | | | 1 | | 2 | | 3 | 0,3% | |
| Geographie | | 4 | | | 1 | | | | | 5 | | | 1 | 6 | 0,6% | |
| FR Wasserwesen | | 2 | | | | | | | | 2 | | | | 2 | 0,2% | |
| 4) Medizin | | | | | | | | | | | | | | | | |
| | | | | 2 | | | | | | 2 | | 3 | 2 | 7 | 0,7% | |
| Medizin. Fakultät | | | | 2 | | | | | | 2 | | 3 | 2 | 7 | 0,7% | |
| Medizin | | | | 1 | | | | | | 1 | | 3 | 2 | 6 | 0,6% | |
| Zahnmedizin | | | | 1 | | | | | | 1 | | | | 1 | 0,1% | |
| Summe, ohne Medizin | | 176 | 206 | 6 | 24 | 6 | 2 | 1 | 177 | 598 | 125 | 112 | 101 | 936 | 99,3% | |
| Summe, gesamt | | 176 | 206 | 8 | 24 | 6 | 2 | 1 | 177 | 600 | 125 | 115 | 103 | 943 | 100,0% | |

1) Gesamte Studienanfänger im 1.Fachsemester des ersten Studienfaches der ersten Studiengangkombination mit Beurlaubten, ohne Gasthörer und Zweithörer

**4.4 Studienanfänger im Wintersemester 1996/97
(Kopffzahlen) 1)**

| WG FAK, FR, LE | Abschluß | DIREKT- STUDIUM (mit Abschluß) | | | | | | | | FERN- STUDIUM | PROM.- STUDIUM | SONSTIGE WEITERBILD. | SUMME | PROZENT | |
|------------------------------|----------|-----------------------------------|------------|------------|------------|-----------|-----------|-----------|------------|------------------|-------------------|-------------------------|------------|--------------|---------------|
| | | D | MA | ST | LAGY | LAMS | LAGS | LABS | AA | | | | | | Summe |
| 1) Naturwiss. | | 288 | | 49 | 12 | 1 | | | | 350 | | 35 | 9 | 394 | 7,1% |
| Fak. Mathem. u.N. | | 288 | | 49 | 12 | 1 | | | | 350 | | 35 | 9 | 394 | 7,1% |
| FR Mathematik | | 61 | | | 10 | 1 | | | | 72 | | 3 | 1 | 76 | 1,4% |
| FR Physik | | 40 | | | | | | | | 40 | | 12 | 5 | 57 | 1,0% |
| FR Chemie | | 21 | | 49 | 2 | | | | | 72 | | 15 | 3 | 90 | 1,6% |
| Chemie | | 21 | | | 2 | | | | | 23 | | 15 | 3 | 41 | 0,7% |
| Leb.m.chemie | | | | 49 | | | | | | 49 | | | | 49 | 0,9% |
| FR Psychologie | | 118 | | | | | | | | 118 | | 4 | | 122 | 2,2% |
| FR Biologie | | 48 | | | | | | | | 48 | | 1 | | 49 | 0,9% |
| 2) Geistes- u.S.wiss. | | 817 | 552 | 463 | 167 | 12 | 48 | 43 | 159 | 2.261 | 1 | 16 | 226 | 2.504 | 45,0% |
| Philosoph. Fakultät | | 63 | 305 | | 58 | 7 | | | | 433 | | 3 | 55 | 491 | 8,8% |
| Geschichte | | | 65 | | 32 | 3 | | | | 100 | | 2 | 1 | 103 | 1,9% |
| Soziologie | | 63 | 31 | | | | | | | 94 | | | | 94 | 1,7% |
| Philosophie | | | 36 | | | | | | | 36 | | 48 | | 84 | 1,5% |
| Ev.Theologie | | | 3 | | 2 | | | | | 5 | | 1 | | 6 | 0,1% |
| Kath. Theologie | | | 1 | | 1 | | | | | 2 | | 1 | | 3 | 0,1% |
| Kunst | | | 26 | | 21 | 4 | | | | 51 | | 1 | | 52 | 0,9% |
| Musik | | | 18 | | | | | | | 18 | | 1 | | 20 | 0,4% |
| Politikwiss. | | | 77 | | 2 | | | | | 79 | 1 | | 2 | 81 | 1,5% |
| Kommunik.wiss. | | | 48 | | | | | | | 48 | | | | 48 | 0,9% |
| Sprach- u. Lit.wiss. | | | 247 | | 109 | 5 | | | 45 | 406 | | 3 | 37 | 446 | 8,0% |
| Anglistik/ Am. | | | 62 | | 45 | | | | | 107 | | 1 | 10 | 118 | 2,1% |
| Klass.Philologie | | | 1 | | 2 | | | | | 3 | | | 2 | 5 | 0,1% |
| Germanistik | | | 128 | | 50 | 4 | | 45 | | 227 | | 1 | 23 | 251 | 4,5% |
| Romanistik | | | 34 | | 10 | 1 | | | | 45 | | 1 | 1 | 47 | 0,8% |
| Slawistik | | | 22 | | 2 | | | | | 24 | | | 1 | 25 | 0,4% |
| Erziehungswiss. | | 113 | | | | | 48 | 43 | | 204 | 1 | 6 | 116 | 327 | 5,9% |
| Sozialpäd. | | 66 | | | | | | | | 66 | 1 | 4 | 1 | 72 | 1,3% |
| Allg.Erzieh.wiss. | | 47 | | | | | | | | 47 | | 1 | 36 | 84 | 1,5% |
| Lehramt GS | | | | | | 48 | | | | 48 | | | 72 | 120 | 2,2% |
| Lehramt BS | | | | | | | | 43 | | 43 | | 1 | 7 | 51 | 0,9% |
| Juristische Fakultät | | | | 463 | | | | | | 463 | | | 3 | 466 | 8,4% |
| Wirtschaftswiss. | | 641 | | | | | | | 114 | 755 | | 4 | 15 | 774 | 13,9% |
| W.informatik | | 66 | | | | | | | | 66 | | 1 | 3 | 70 | 1,3% |
| BWL/ VWL | | 519 | | | | | | | 114 | 633 | | 3 | 12 | 648 | 11,6% |
| W.pädagogik | | 56 | | | | | | | | 56 | | | | 56 | 1,0% |
| 3) Ingenieurwiss. | | 1.879 | | | 12 | 2 | | | 111 | 2.004 | 297 | 43 | 139 | 2.483 | 44,6% |
| Informatik | | 150 | | | | | | | 1 | 151 | | 4 | 60 | 215 | 3,9% |
| Elektrotechnik | | 168 | | | | | | | 2 | 170 | | 10 | 20 | 200 | 3,6% |
| Maschinenwesen | | 232 | | | | | | | 79 | 311 | 152 | 16 | 32 | 511 | 9,2% |
| Masch.bau | | 180 | | | | | | | 79 | 259 | 152 | 14 | 32 | 457 | 8,2% |
| VVT | | 52 | | | | | | | | 52 | | 2 | | 54 | 1,0% |
| Bauingenieurwesen | | 287 | | | | | | | 1 | 288 | 145 | | 1 | 434 | 7,8% |
| Architektur | | 223 | | | | | | | | 223 | | 3 | 5 | 231 | 4,2% |
| Verkehrswissensch. | | 286 | | | | | | | | 286 | | 4 | | 290 | 5,2% |
| Forst-,Geo- u. H.wiss. | | 533 | | | 12 | 2 | | | 28 | 575 | | 6 | 21 | 602 | 10,8% |
| FR Forstwiss. | | 98 | | | | | | | 28 | 126 | | 4 | 17 | 147 | 2,6% |
| FR Geowiss. | | 338 | | | 12 | 2 | | | | 352 | | 1 | 3 | 356 | 6,4% |
| Geodäsie/Kart. | | 149 | | | | | | | | 149 | | | | 149 | 2,7% |
| Geographie | | 189 | | | 12 | 2 | | | | 203 | | 1 | 3 | 207 | 3,7% |
| FR Wasserwesen | | 97 | | | | | | | | 97 | | 1 | 1 | 99 | 1,8% |
| 4) Medizin | | | | 131 | | | | | 26 | 157 | | 22 | 3 | 182 | 3,3% |
| Medizin. Fakultät | | | | 131 | | | | | 26 | 157 | | 22 | 3 | 182 | 3,3% |
| Medizin | | | | 90 | | | | | 26 | 116 | | 22 | 3 | 141 | 2,5% |
| Zahnmedizin | | | | 41 | | | | | | 41 | | | | 41 | 0,7% |
| Summe, ohne Medizin | | 2.984 | 552 | 512 | 191 | 15 | 48 | 43 | 270 | 4.615 | 298 | 94 | 374 | 5.381 | 96,7% |
| Summe, gesamt | | 2.984 | 552 | 643 | 191 | 15 | 48 | 43 | 296 | 4.772 | 298 | 116 | 377 | 5.563 | 100,0% |

1) Gesamte Studienanfänger im 1.Fachsemester des ersten Studienfaches der ersten Studiengangkombination mit Beurlaubten, ohne Gasthörer und Zweithörer

| 4.5 Studierende im Wintersemester 1996/97 (Fallzahlen) ¹⁾ | | | | | | | | | | | | | | | |
|---|----------|---|--------------|--------------|--------------|------------|------------|------------|--------------|------------------|-------------------|-------------------------|--------------|---------------|--------------|
| W/G FAK, FR, LE | Abschluß | DIREKT- STUDIUM (mit Abschluß) ²⁾ | | | | | | | | FERN- STUDIUM | PROM.- STUDIUM | SONSTIGE WEITERBILD. | SUMME | PROZENT | |
| | | D | MA | ST | LAGY | LAMS | LAGS | LABS | AA | | | | | | Summe |
| 1) Naturwiss. | | 1.329 | 198 | | 179 | 29 | 32 | 16 | 1.783 | | 333 | 32 | 2.148 | 7,7% | |
| Fak. Mathem. u.N. | | 1.329 | 198 | | 179 | 29 | 32 | 16 | 1.783 | | 333 | 32 | 2.148 | 7,7% | |
| FR Mathematik | | 197 | 15 | | 108 | 16 | 25 | 4 | 365 | | 26 | 14 | 405 | 1,4% | |
| FR Physik | | 231 | | | 56 | 13 | 4 | 1 | 305 | | 114 | 11 | 430 | 1,5% | |
| FR Chemie | | 216 | | | 15 | | 3 | 10 | 244 | | 156 | 5 | 405 | 1,4% | |
| Chemie | | 97 | | | 15 | | 3 | 10 | 125 | | 150 | 5 | 280 | 1,0% | |
| Leb.m.chemie | | 119 | | | | | | | 119 | | 6 | | 125 | 0,4% | |
| FR Psychologie | | 559 | 183 | | | | | | 742 | | 27 | 2 | 771 | 2,8% | |
| FR Biologie | | 126 | | | | | | 1 | 127 | | 10 | | 137 | 0,5% | |
| 2) Geistes- u. Soz.wiss. | | 3.446 | 5.647 | 2.218 | 1.247 | 158 | 159 | 265 | 508 | 13.648 | 118 | 201 | 813 | 14.780 | 52,7% |
| Philosoph. Fakultät | | 214 | 3.334 | | 556 | 87 | | 44 | 21 | 4.256 | | 40 | 181 | 4.477 | 16,0% |
| Geschichte | | | 929 | | 234 | 47 | | 5 | 6 | 1.221 | | 17 | 14 | 1.252 | 4,5% |
| Soziologie | | 214 | 508 | | | | | | 3 | 725 | | 4 | 2 | 731 | 2,6% |
| Philosophie | | | 381 | | 65 | 7 | | 30 | 5 | 488 | | 8 | 107 | 603 | 2,2% |
| Ev.Theologie | | | 45 | | 31 | 4 | | 2 | | 82 | | | 5 | 87 | 0,3% |
| Kath. Theologie | | | 17 | | 11 | 1 | | 2 | | 31 | | | 6 | 37 | 0,1% |
| Kunst | | | 315 | | 174 | 20 | | | 3 | 512 | | 5 | 20 | 537 | 1,9% |
| Musik | | | 107 | | | 4 | | | 1 | 112 | | 4 | 11 | 127 | 0,5% |
| Politikwiss. | | | 465 | | 41 | 4 | | 5 | 2 | 517 | | 2 | 14 | 533 | 1,9% |
| Kommunik.wiss. | | | 432 | | | | | | 1 | 433 | | | 2 | 435 | 1,6% |
| 3) | | | 135 | | | | | | | 135 | | | | 135 | 0,5% |
| Sprach- u. Lit.wiss. | | | 1.909 | | 691 | 71 | | 45 | 159 | 2.875 | | 63 | 316 | 3.254 | 11,6% |
| Anglistik/ Am. | | | 585 | | 228 | 16 | | 23 | 21 | 873 | | 9 | 95 | 977 | 3,5% |
| Klass.Philologie | | | 22 | | 25 | | | | | 47 | | | 49 | 96 | 0,3% |
| Germanistik | | | 908 | | 309 | 47 | | 16 | 121 | 1.401 | | 47 | 137 | 1.585 | 5,7% |
| Romanistik | | | 271 | | 104 | 4 | | 4 | 15 | 398 | | 3 | 24 | 425 | 1,5% |
| Slawistik | | | 123 | | 25 | 4 | | 2 | 2 | 156 | | 4 | 11 | 171 | 0,6% |
| Erziehungswiss. | | 443 | 287 | | | | 159 | 176 | 3 | 1.068 | 101 | 17 | 262 | 1.448 | 5,2% |
| Sozialpäd. | | 440 | | | | | | | 1 | 441 | 98 | 6 | 3 | 548 | 2,0% |
| Allg.Erz.wiss. 4) | | | 287 | | | | | | | 287 | | 9 | 100 | 396 | 1,4% |
| Lehramt GS | | | | | | | 159 | | | 159 | | | 105 | 264 | 0,9% |
| Lehramt BS | | 3 | | | | | | 176 | 2 | 181 | 3 | 2 | 54 | 240 | 0,9% |
| Juristische Fakultät | | | 117 | 2.218 | | | | | 4 | 2.339 | | 24 | 8 | 2.371 | 8,5% |
| Wirtschaftswiss. | | 2.789 | | | | | | | 321 | 3.110 | 17 | 57 | 46 | 3.230 | 11,5% |
| W.informatik | | 326 | | | | | | | 1 | 327 | | 10 | 6 | 343 | 1,2% |
| BWL/ VWL 3) | | 2.329 | | | | | | | 320 | 2.649 | 17 | 47 | 40 | 2.753 | 9,8% |
| W.pädagogik | | 134 | | | | | | | | 134 | | | | 134 | 0,5% |
| 3) Ingenieurwiss. | | 7.846 | 55 | | 122 | 27 | | 7 | 311 | 8.368 | 853 | 409 | 337 | 9.967 | 35,6% |
| Informatik | | 654 | 17 | | | | | 6 | 9 | 686 | 46 | 55 | 162 | 949 | 3,4% |
| Elektrotechnik | | 955 | | | | | | | 12 | 967 | 34 | 100 | 25 | 1.126 | 4,0% |
| Maschinenwesen | | 1.127 | | | | | | | 155 | 1.282 | 373 | 154 | 65 | 1.874 | 6,7% |
| Masch.bau | | 859 | | | | | | | 155 | 1.014 | 373 | 142 | 64 | 1.593 | 5,7% |
| VVT | | 268 | | | | | | | | 268 | | 12 | 1 | 281 | 1,0% |
| Bauingenieurwesen | | 1.193 | | | | | | | 11 | 1.204 | 340 | 10 | 5 | 1.559 | 5,6% |
| Architektur | | 1.216 | | | | | | | 26 | 1.242 | | 8 | 12 | 1.262 | 4,5% |
| Verkehrswissensch. | | 929 | | | | | | | 2 | 931 | 31 | 20 | 5 | 987 | 3,5% |
| Forst-Geo- u. H.wiss. | | 1.772 | 38 | | 122 | 27 | | 1 | 96 | 2.056 | 29 | 62 | 63 | 2.210 | 7,9% |
| FR Forstwiss. | | 400 | | | | | | | 94 | 494 | 5 | 33 | 30 | 562 | 2,0% |
| FR Geowiss. | | 954 | 38 | | 122 | 27 | | 1 | 2 | 1.144 | 23 | 9 | 31 | 1.207 | 4,3% |
| Geodäsie/Kart. | | 585 | | | | | | | 2 | 587 | 23 | 8 | 1 | 619 | 2,2% |
| Geographie | | 369 | 38 | | 122 | 27 | | 1 | | 557 | | 1 | 30 | 588 | 2,1% |
| FR Wasserwesen | | 418 | | | | | | | | 418 | 1 | 20 | 2 | 441 | 1,6% |
| 4) Medizin | | | | 1.072 | | | | 34 | | 1.106 | | 24 | 7 | 1.137 | 4,1% |
| Medizin. Fakultät | | | | 1.072 | | | | 34 | | 1.106 | | 24 | 7 | 1.137 | 4,1% |
| Medizin | | | | 776 | | | | 34 | | 810 | | 23 | 6 | 839 | 3,0% |
| Zahnmedizin | | | | 296 | | | | | | 296 | | 1 | 1 | 298 | 1,1% |
| Summe, ohne Medizin | | 12.621 | 5.900 | 2.218 | 1.548 | 214 | 159 | 304 | 835 | 23.799 | 971 | 943 | 1.182 | 26.895 | 95,9% |
| Summe, gesamt | | 12.621 | 5.900 | 3.290 | 1.548 | 214 | 159 | 304 | 869 | 24.905 | 971 | 967 | 1.189 | 28.032 | 100,0% |

1) Gesamtstudenten aller Studienfächer aller Studiengangkombinationen
mit Beurlaubten, ohne Gasthörer und Zweithörer

2) Diplomhandelslehrer werden unter LABS geführt

3) hier: MA Wirtschaftswiss. in diesem Semester in der Philosoph. Fak. geführt

4) mit 27 Studenten LAMS (Sonstige Weiterbildung/berufsbegleitend)

| 4.6 Studienanfänger im Sommersemester 1996 (Fallzahlen) ¹⁾ | | | | | | | | | | | | | | | |
|--|----------|---|-----|----|------|------|------|------|-----|------------------|-------------------|-------------------------|-------|---------|--------|
| WG FAK, FR, LE | Abschluß | DIREKT- STUDIUM (mit Abschluß) ²⁾ | | | | | | | | FERN- STUDIUM | PROM.- STUDIUM | SONSTIGE WEITERBILD. | SUMME | PROZENT | |
| | | D | MA | ST | LAGY | LAMS | LAGS | LABS | AA | | | | | | Summe |
| 1) Naturwiss. | | 7 | 1 | 1 | | | | | | 9 | | 37 | 4 | 50 | 3,0% |
| Fak. Mathem. u.N. | | 7 | 1 | 1 | | | | | | 9 | | 37 | 4 | 50 | 3,0% |
| FR Mathematik | | | | | | | | | | 0 | | | | 0 | 0,0% |
| FR Physik | | 2 | | | | | | | | 2 | | 13 | 3 | 18 | 1,1% |
| FR Chemie | | 2 | | 1 | | | | | | 3 | | 15 | 1 | 19 | 1,2% |
| Chemie | | 2 | | | | | | | | 2 | | 15 | 1 | 18 | 1,1% |
| Leb.m.chemie | | | | 1 | | | | | | 1 | | | | 1 | 0,1% |
| FR Psychologie | | 2 | 1 | | | | | | | 3 | | 6 | | 9 | 0,5% |
| FR Biologie | | 1 | | | | | | | | 1 | | 3 | | 4 | 0,2% |
| 2) Geistes- u.S.wiss. | | 90 | 812 | 5 | 60 | 14 | 2 | 7 | 183 | 1.173 | 30 | 29 | 119 | 1.351 | 81,9% |
| Philosoph. Fakultät | | 72 | 539 | | 27 | 8 | | 4 | 2 | 652 | | 9 | 32 | 693 | 42,0% |
| Geschichte | | | 161 | | 9 | 3 | | | | 173 | | 1 | 11 | 185 | 11,2% |
| Soziologie | | 72 | 104 | | | | | | 1 | 177 | | 1 | | 178 | 10,8% |
| Philosophie | | | 74 | | 4 | 1 | | 4 | | 83 | | 3 | 15 | 101 | 6,1% |
| Ev.Theologie | | | 9 | | 1 | 1 | | | | 11 | | | | 11 | 0,7% |
| Kath. Theologie | | | 3 | | 1 | | | | | 4 | | | 2 | 6 | 0,4% |
| Kunst | | | 19 | | 8 | 1 | | | | 28 | | 2 | | 30 | 1,8% |
| Musik | | | 8 | | | | | | | 8 | | 1 | 1 | 10 | 0,6% |
| Politikwiss. | | | 113 | | 4 | 2 | | | | 119 | | 1 | 2 | 122 | 7,4% |
| Kommunik.wiss. | | | 37 | | | | | | 1 | 38 | | | 1 | 39 | 2,4% |
| 3) | | | 11 | | | | | | | 11 | | | | 11 | 0,7% |
| Sprach- u. Lit.wiss. | | | 234 | | 33 | 6 | | 2 | 36 | 311 | | 6 | 66 | 383 | 23,2% |
| Anglistik/ Am. | | | 80 | | 7 | 4 | | 2 | | 93 | | 3 | 30 | 126 | 7,6% |
| Klass.Philologie | | | 5 | | 5 | | | | | 10 | | | 3 | 13 | 0,8% |
| Germanistik | | | 100 | | 11 | 2 | | | 36 | 149 | | | 27 | 176 | 10,7% |
| Romanistik | | | 38 | | 9 | | | | | 47 | | | 6 | 55 | 3,3% |
| Slawistik | | | 11 | | 1 | | | | | 12 | | 1 | | 13 | 0,8% |
| Erziehungswiss. | | 1 | 39 | | | | 2 | 1 | | 43 | 30 | 1 | 13 | 87 | 5,3% |
| Sozialpäd. | | 1 | | | | | | | | 1 | 30 | | 2 | 33 | 2,0% |
| Allg.Erzieh.wiss. | | | 39 | | | | | | | 39 | | 1 | | 40 | 2,4% |
| Lehramt GS | | | | | | | 2 | | | 2 | | | 6 | 8 | 0,5% |
| Lehramt BS | | | | | | | | 1 | | 1 | | | 5 | 6 | 0,4% |
| Juristische Fakultät | | | | 5 | | | | | | 5 | | 10 | 2 | 17 | 1,0% |
| Wirtschaftswiss. | | 17 | | | | | | | 145 | 162 | | 3 | 6 | 171 | 10,4% |
| W.informatik | | 5 | | | | | | | | 5 | | | | 5 | 0,3% |
| BWL/ VWL | | 12 | | | | | | | 145 | 157 | | 3 | 6 | 166 | 10,1% |
| W.pädagogik | | | | | | | | | | 0 | | | | 0 | 0,0% |
| 3) Ingenieurwiss. | | 47 | 1 | | 1 | | | 1 | 1 | 51 | 95 | 48 | 48 | 242 | 14,7% |
| Informatik | | 7 | | | | | | 1 | | 8 | | 3 | 6 | 17 | 1,0% |
| Elektrotechnik | | 6 | | | | | | | | 6 | | 17 | 1 | 24 | 1,5% |
| Maschinenwesen | | 5 | | | | | | | 1 | 6 | | 19 | 7 | 32 | 1,9% |
| Masch.bau | | 3 | | | | | | | 1 | 4 | | 17 | 7 | 28 | 1,7% |
| VVT | | 2 | | | | | | | | 2 | | 2 | | 4 | 0,2% |
| Bauingenieurwesen | | 11 | | | | | | | | 11 | 95 | 1 | 1 | 108 | 6,5% |
| Architektur | | 5 | | | | | | | | 5 | | 1 | 2 | 8 | 0,5% |
| Verkehrswissensch. | | 6 | | | | | | | | 6 | | 1 | 5 | 12 | 0,7% |
| Forst-,Geo- u. H.wiss. | | 7 | 1 | | 1 | | | | | 9 | | 6 | 26 | 41 | 2,5% |
| FR Forstwiss. | | | | | | | | | | 0 | | 4 | 25 | 29 | 1,8% |
| FR Geowiss. | | 5 | 1 | | 1 | | | | | 7 | | 2 | 1 | 10 | 0,6% |
| Geodäsie/Kart. | | 1 | | | | | | | | 1 | | 2 | | 3 | 0,2% |
| Geographie | | 4 | 1 | | 1 | | | | | 6 | | | 1 | 7 | 0,4% |
| FR Wasserwesen | | 2 | | | | | | | | 2 | | | | 2 | 0,1% |
| 4) Medizin | | | | 2 | | | | | | 2 | | 3 | 2 | 7 | 0,4% |
| Medizin. Fakultät | | | | 2 | | | | | | 2 | | 3 | 2 | 7 | 0,4% |
| Medizin | | | | 1 | | | | | | 1 | | 3 | 2 | 6 | 0,4% |
| Zahnmedizin | | | | 1 | | | | | | 1 | | | | 1 | 0,1% |
| Summe, ohne Medizin | | 144 | 814 | 6 | 61 | 14 | 2 | 8 | 184 | 1.233 | 125 | 114 | 171 | 1.643 | 99,6% |
| Summe, gesamt | | 144 | 814 | 8 | 61 | 14 | 2 | 8 | 184 | 1.235 | 125 | 117 | 173 | 1.650 | 100,0% |

- 1) Gesamte Studienanfänger im 1.Fachsemester aller Studienfächer
 aller Studiengangkombinationen mit Beurlaubten, ohne Gasthörer und Zweithörer
 2) Diplomlehrer werden unter LABS geführt
 3) hier: MA Wirtschaftswiss. in diesem Semester in der Philosoph. Fak. geführt

| 4.7 Studienanfänger im Wintersemester 1996/97 (Fallzahlen) ¹⁾ | | | | | | | | | | | | | | | |
|---|----------|---|-------|-----|------|------|------|------|-------|------------------|-------------------|-------------------------|-------|---------|-------|
| WG FAK, FR, LE | Abschluß | DIREKT- STUDIUM (mit Abschluß) ²⁾ | | | | | | | | FERN- STUDIUM | PROM.- STUDIUM | SONSTIGE WEITERBILD. | SUMME | PROZENT | |
| | | D | MA | ST | LAGY | LAMS | LAGS | LABS | AA | | | | | | Summe |
| 1) Naturwiss. | | | | | | | | | | | | | | | |
| | | 343 | 69 | | 26 | 1 | | 13 | | 452 | | 35 | 9 | 496 | 6,8% |
| Fak. Mathem. u.N. | | 343 | 69 | | 26 | 1 | | 13 | | 452 | | 35 | 9 | 496 | 6,8% |
| FR Mathematik | | 67 | 8 | | 16 | 1 | | 12 | | 104 | | 3 | 1 | 108 | 1,5% |
| FR Physik | | 40 | | | 6 | | | | | 46 | | 12 | 5 | 63 | 0,9% |
| FR Chemie | | 70 | | | 4 | | | 1 | | 75 | | 15 | 3 | 93 | 1,3% |
| Chemie | | 21 | | | 4 | | | 1 | | 26 | | 15 | 3 | 44 | 0,6% |
| Leb.m.chemie | | 49 | | | | | | | | 49 | | | | 49 | 0,7% |
| FR Psychologie | | 118 | 61 | | | | | | | 179 | | 4 | | 183 | 2,5% |
| FR Biologie | | 48 | | | | | | | | 48 | | 1 | | 49 | 0,7% |
| 2) Geistes- u.S.wiss. | | | | | | | | | | | | | | | |
| | | 718 | 1.812 | 465 | 327 | 27 | 48 | 161 | 167 | 3.725 | 1 | 18 | 292 | 4.036 | 55,3% |
| Philosoph. Fakultät | | 63 | 1.043 | | 153 | 13 | | 23 | | 1.295 | | 3 | 69 | 1.367 | 18,7% |
| Geschichte | | | 291 | | 65 | 6 | | 1 | | 363 | | 2 | 6 | 371 | 5,1% |
| Soziologie | 63 | 93 | | | | | | | | 156 | | | | 156 | 2,1% |
| Philosophie | | 143 | | | 18 | 2 | | 16 | | 179 | | | 53 | 232 | 3,2% |
| Ev.Theologie | | 13 | | | 9 | | | 2 | | 24 | | | 1 | 25 | 0,3% |
| Kath. Theologie | | 4 | | | 2 | | | 2 | | 8 | | | 1 | 9 | 0,1% |
| Kunst | | 112 | | | 42 | 4 | | | | 158 | | | 3 | 161 | 2,2% |
| Musik | | 35 | | | | 1 | | | | 36 | | 1 | 2 | 39 | 0,5% |
| Politikwiss. | | 189 | | | 17 | | | 2 | | 208 | | | 3 | 211 | 2,9% |
| Kommunik.wiss. | | 104 | | | | | | | | 104 | | | | 104 | 1,4% |
| 3) | | 59 | | | | | | | | 59 | | | | 59 | 0,8% |
| Sprach- u. Lit.wiss. | | 624 | | | 174 | 14 | | 20 | 53 | 885 | | 5 | 70 | 960 | 13,2% |
| Anglistik/ Am. | | 169 | | | 58 | 3 | | 14 | 4 | 248 | | 3 | 11 | 262 | 3,6% |
| Klass.Philologie | | 7 | | | 7 | | | | | 14 | | | 2 | 16 | 0,2% |
| Germanistik | | 314 | | | 73 | 8 | | 3 | 48 | 446 | | 1 | 44 | 491 | 6,7% |
| Romanistik | | 96 | | | 32 | 2 | | 1 | 1 | 132 | | 1 | 6 | 139 | 1,9% |
| Slawistik | | 38 | | | 4 | 1 | | 2 | | 45 | | | 7 | 52 | 0,7% |
| Erziehungswiss. | 66 | 107 | | | | 48 | | 62 | | 283 | 1 | 6 | 129 | 419 | 5,7% |
| Sozialpäd. | 66 | | | | | | | | | 66 | 1 | 4 | 1 | 72 | 1,0% |
| Allg.Erzieh.wiss. | | 107 | | | | | 48 | | | 107 | | 1 | 36 | 144 | 2,0% |
| Lehramt GS | | | | | | | | 48 | | 48 | | | 81 | 129 | 1,8% |
| Lehramt BS | | | | | | | | 62 | | 62 | | 1 | 11 | 74 | 1,0% |
| Juristische Fakultät | | 38 | 465 | | | | | | | 503 | | | 4 | 507 | 6,9% |
| Wirtschaftswiss. | 589 | | | | | | | 56 | 114 | 759 | | 4 | 20 | 783 | 10,7% |
| W.informatik | 66 | | | | | | | | | 66 | | 1 | 4 | 71 | 1,0% |
| BWL/ VWL | 523 | | | | | | | | 114 | 637 | | 3 | 16 | 656 | 9,0% |
| W.pädagogik | | | | | | | | 56 | | 56 | | | | 56 | 0,8% |
| 3) Ingenieurwiss. | | | | | | | | | | | | | | | |
| | | 1.889 | 48 | | 29 | 6 | | 2 | 113 | 2.087 | 298 | 44 | 154 | 2.583 | 35,4% |
| Informatik | 151 | 16 | | | | | | 1 | 1 | 169 | | 5 | 64 | 238 | 3,3% |
| Elektrotechnik | 168 | | | | | | | | 2 | 170 | | 10 | 21 | 201 | 2,8% |
| Maschinenwesen | 234 | | | | | | | | 80 | 314 | 152 | 16 | 32 | 514 | 7,0% |
| Masch.bau | 182 | | | | | | | | 80 | 262 | 152 | 14 | 32 | 460 | 6,3% |
| VVT | 52 | | | | | | | | | 52 | | 2 | | 54 | 0,7% |
| Bauingenieurwesen | 288 | | | | | | | | 1 | 289 | 146 | | 1 | 436 | 6,0% |
| Architektur | 223 | | | | | | | | | 223 | | 3 | 8 | 234 | 3,2% |
| Verkehrswissensch. | 291 | | | | | | | | 1 | 292 | | 4 | | 296 | 4,1% |
| Forst-,Geo- u. H.wiss. | 534 | 32 | | 29 | 6 | | | 1 | 28 | 630 | | 6 | 28 | 664 | 9,1% |
| FR Forstwiss. | 98 | | | | | | | | 28 | 126 | | 4 | 17 | 147 | 2,0% |
| FR Geowiss. | 338 | 32 | | 29 | 6 | | | 1 | | 406 | | 1 | 10 | 417 | 5,7% |
| Geodäsie/Kart. | 149 | | | | | | | | | 149 | | | 1 | 150 | 2,1% |
| Geographie | 189 | 32 | | 29 | 6 | | | 1 | | 257 | | 1 | 9 | 267 | 3,7% |
| FR Wasserwesen | 98 | | | | | | | | | 98 | | 1 | 1 | 100 | 1,4% |
| 4) Medizin | | | | | | | | | | | | | | | |
| | | | | 131 | | | | | 26 | 157 | | 22 | 3 | 182 | 2,5% |
| Medizin. Fakultät | | | | 131 | | | | | 26 | 157 | | 22 | 3 | 182 | 2,5% |
| Medizin | | | | 90 | | | | | 26 | 116 | | 22 | 3 | 141 | 1,9% |
| Zahnmedizin | | | | 41 | | | | | | 41 | | | | 41 | 0,6% |
| Summe, ohne Medizin | 2.950 | 1.929 | 465 | 382 | 34 | 48 | 176 | 280 | 6.264 | 299 | 97 | 455 | 7.115 | 97,5% | |
| Summe, gesamt | 2.950 | 1.929 | 596 | 382 | 34 | 48 | 176 | 306 | 6.421 | 299 | 119 | 458 | 7.297 | 100,0% | |

- 1) Gesamte Studienanfänger im 1.Fachsemester aller Studienfächer
 aller Studiengangkombinationen mit Beurlaubten, ohne Gasthörer und Zweithörer
 2) Diplomlehrer werden unter LABS geführt
 3) hier: MA Wirtschaftswiss. in diesem Semester in der Philosoph. Fak. geführt

| 4.7 Studienanfänger im Wintersemester 1996/97 (Fallzahlen) ¹⁾ | | | | | | | | | | | | | | | |
|---|----------|---|-------|-----|------|------|------|------|-------|------------------|-------------------|-------------------------|-------|---------|-------|
| WG FAK, FR, LE | Abschluß | DIREKT- STUDIUM (mit Abschluß) ²⁾ | | | | | | | | FERN- STUDIUM | PROM.- STUDIUM | SONSTIGE WEITERBILD. | SUMME | PROZENT | |
| | | D | MA | ST | LAGY | LAMS | LAGS | LABS | AA | | | | | | Summe |
| 1) Naturwiss. | | | | | | | | | | | | | | | |
| | | 343 | 69 | | 26 | 1 | | 13 | | 452 | | 35 | 9 | 496 | 6,8% |
| Fak. Mathem. u.N. | | 343 | 69 | | 26 | 1 | | 13 | | 452 | | 35 | 9 | 496 | 6,8% |
| FR Mathematik | | 67 | 8 | | 16 | 1 | | 12 | | 104 | | 3 | 1 | 108 | 1,5% |
| FR Physik | | 40 | | | 6 | | | | | 46 | | 12 | 5 | 63 | 0,9% |
| FR Chemie | | 70 | | | 4 | | | 1 | | 75 | | 15 | 3 | 93 | 1,3% |
| Chemie | | 21 | | | 4 | | | 1 | | 26 | | 15 | 3 | 44 | 0,6% |
| Leb.m.chemie | | 49 | | | | | | | | 49 | | | | 49 | 0,7% |
| FR Psychologie | | 118 | 61 | | | | | | | 179 | | 4 | | 183 | 2,5% |
| FR Biologie | | 48 | | | | | | | | 48 | | 1 | | 49 | 0,7% |
| 2) Geistes- u.S.wiss. | | | | | | | | | | | | | | | |
| | | 718 | 1.812 | 465 | 327 | 27 | 48 | 161 | 167 | 3.725 | 1 | 18 | 292 | 4.036 | 55,3% |
| Philosoph. Fakultät | | 63 | 1.043 | | 153 | 13 | | 23 | | 1.295 | | 3 | 69 | 1.367 | 18,7% |
| Geschichte | | | 291 | | 65 | 6 | | 1 | | 363 | | 2 | 6 | 371 | 5,1% |
| Soziologie | 63 | 93 | | | | | | | | 156 | | | | 156 | 2,1% |
| Philosophie | | 143 | | | 18 | 2 | | 16 | | 179 | | | 53 | 232 | 3,2% |
| Ev.Theologie | | 13 | | | 9 | | | 2 | | 24 | | | 1 | 25 | 0,3% |
| Kath. Theologie | | 4 | | | 2 | | | 2 | | 8 | | | 1 | 9 | 0,1% |
| Kunst | | 112 | | | 42 | 4 | | | | 158 | | | 3 | 161 | 2,2% |
| Musik | | 35 | | | | 1 | | | | 36 | | 1 | 2 | 39 | 0,5% |
| Politikwiss. | | 189 | | | 17 | | | 2 | | 208 | | | 3 | 211 | 2,9% |
| Kommunik.wiss. | | 104 | | | | | | | | 104 | | | | 104 | 1,4% |
| 3) | | 59 | | | | | | | | 59 | | | | 59 | 0,8% |
| Sprach- u. Lit.wiss. | | 624 | | | 174 | 14 | | 20 | 53 | 885 | | 5 | 70 | 960 | 13,2% |
| Anglistik/ Am. | | 169 | | | 58 | 3 | | 14 | 4 | 248 | | 3 | 11 | 262 | 3,6% |
| Klass.Philologie | | 7 | | | 7 | | | | | 14 | | | 2 | 16 | 0,2% |
| Germanistik | | 314 | | | 73 | 8 | | 3 | 48 | 446 | | 1 | 44 | 491 | 6,7% |
| Romanistik | | 96 | | | 32 | 2 | | 1 | 1 | 132 | | 1 | 6 | 139 | 1,9% |
| Slawistik | | 38 | | | 4 | 1 | | 2 | | 45 | | | 7 | 52 | 0,7% |
| Erziehungswiss. | 66 | 107 | | | | 48 | | 62 | | 283 | 1 | 6 | 129 | 419 | 5,7% |
| Sozialpäd. | 66 | | | | | | | | | 66 | 1 | 4 | 1 | 72 | 1,0% |
| Allg.Erzieh.wiss. | | 107 | | | | | 48 | | | 107 | | 1 | 36 | 144 | 2,0% |
| Lehramt GS | | | | | | | | 48 | | 48 | | | 81 | 129 | 1,8% |
| Lehramt BS | | | | | | | | 62 | | 62 | | 1 | 11 | 74 | 1,0% |
| Juristische Fakultät | | 38 | 465 | | | | | | | 503 | | | 4 | 507 | 6,9% |
| Wirtschaftswiss. | 589 | | | | | | | 56 | 114 | 759 | | 4 | 20 | 783 | 10,7% |
| W.informatik | 66 | | | | | | | | | 66 | | 1 | 4 | 71 | 1,0% |
| BWL/ VWL | 523 | | | | | | | | 114 | 637 | | 3 | 16 | 656 | 9,0% |
| W.pädagogik | | | | | | | | 56 | | 56 | | | | 56 | 0,8% |
| 3) Ingenieurwiss. | | | | | | | | | | | | | | | |
| | | 1.889 | 48 | | 29 | 6 | | 2 | 113 | 2.087 | 298 | 44 | 154 | 2.583 | 35,4% |
| Informatik | 151 | 16 | | | | | | 1 | 1 | 169 | | 5 | 64 | 238 | 3,3% |
| Elektrotechnik | 168 | | | | | | | | 2 | 170 | | 10 | 21 | 201 | 2,8% |
| Maschinenwesen | 234 | | | | | | | | 80 | 314 | 152 | 16 | 32 | 514 | 7,0% |
| Masch.bau | 182 | | | | | | | | 80 | 262 | 152 | 14 | 32 | 460 | 6,3% |
| VVT | 52 | | | | | | | | | 52 | | 2 | | 54 | 0,7% |
| Bauingenieurwesen | 288 | | | | | | | | 1 | 289 | 146 | | 1 | 436 | 6,0% |
| Architektur | 223 | | | | | | | | | 223 | | 3 | 8 | 234 | 3,2% |
| Verkehrswissensch. | 291 | | | | | | | | 1 | 292 | | 4 | | 296 | 4,1% |
| Forst-,Geo- u. H.wiss. | 534 | 32 | | 29 | 6 | | | 1 | 28 | 630 | | 6 | 28 | 664 | 9,1% |
| FR Forstwiss. | 98 | | | | | | | | 28 | 126 | | 4 | 17 | 147 | 2,0% |
| FR Geowiss. | 338 | 32 | | 29 | 6 | | | 1 | | 406 | | 1 | 10 | 417 | 5,7% |
| Geodäsie/Kart. | 149 | | | | | | | | | 149 | | | 1 | 150 | 2,1% |
| Geographie | 189 | 32 | | 29 | 6 | | | 1 | | 257 | | 1 | 9 | 267 | 3,7% |
| FR Wasserwesen | 98 | | | | | | | | | 98 | | 1 | 1 | 100 | 1,4% |
| 4) Medizin | | | | | | | | | | | | | | | |
| | | | | 131 | | | | | 26 | 157 | | 22 | 3 | 182 | 2,5% |
| Medizin. Fakultät | | | | 131 | | | | | 26 | 157 | | 22 | 3 | 182 | 2,5% |
| Medizin | | | | 90 | | | | | 26 | 116 | | 22 | 3 | 141 | 1,9% |
| Zahnmedizin | | | | 41 | | | | | | 41 | | | | 41 | 0,6% |
| Summe, ohne Medizin | 2.950 | 1.929 | 465 | 382 | 34 | 48 | 176 | 280 | 6.264 | 299 | 97 | 455 | 7.115 | 97,5% | |
| Summe, gesamt | 2.950 | 1.929 | 596 | 382 | 34 | 48 | 176 | 306 | 6.421 | 299 | 119 | 458 | 7.297 | 100,0% | |

- 1) Gesamte Studienanfänger im 1.Fachsemester aller Studienfächer
 aller Studiengangkombinationen mit Beurlaubten, ohne Gasthörer und Zweithörer
 2) Diplomlehrer werden unter LABS geführt
 3) hier: MA Wirtschaftswiss. in diesem Semester in der Philosoph. Fak. geführt

| 4.9 Studierende in den Wintersemestern 1991-96 (Kopfzahlen) 8) | | | | | | |
|---|---------------|---------------|---------------|---------------|---------------|---------------|
| Wissenschaftsgebiet/ Fakultät/ Fachrichtung (FR) | WS 1991/92 | WS 1992/93 | WS 1993/94 | WS 1994/95 | WS 1995/96 | WS 1996/97 |
| 1) Naturwissenschaften | 1.073 | 1.381 | 1.352 | 1.514 | 1.638 | 1.796 |
| Fak. Mathematik und N. | 1.073 | 1.381 | 1.352 | 1.514 | 1.638 | 1.796 |
| FR Mathematik | 217 | 419 | 365 | 339 | 324 | 311 |
| FR Physik | 274 | 282 | 269 | 326 | 344 | 370 |
| FR Chemie | 320 | 363 | 354 | 347 | 361 | 392 |
| FR Psychologie | 259 | 314 | 364 | 466 | 522 | 586 |
| FR Biologie 1) | 3 | 3 | | 36 | 87 | 137 |
| 2) Geistes- u. Sozialwiss. | 2.507 | 5.053 | 6.203 | 7.441 | 8.619 | 9.860 |
| Philosophische Fakultät | 66 | 377 | 608 | 988 | 1.278 | 1.681 |
| Sprach- u. Literaturwiss. 2) | | 626 | 988 | 1.126 | 1.350 | 1.548 |
| Erziehungswissenschaften 3) | 795 | 1.176 | 983 | 994 | 1.060 | 1.201 |
| Juristische Fakultät 4) | 501 | 885 | 1.235 | 1.688 | 2.053 | 2.244 |
| Wirtschaftswissenschaften | 1.145 | 1.989 | 2.389 | 2.645 | 2.878 | 3.186 |
| 3) Ingenieurwissenschaften | 10.361 | 12.466 | 10.833 | 10.532 | 9.925 | 9.730 |
| Informatik | 1.682 | 1.528 | 1.238 | 1.092 | 964 | 907 |
| Elektrotechnik | 2.834 | 2.562 | 2.071 | 1.765 | 1.376 | 1.111 |
| Maschinenwesen | 3.242 | 2.730 | 2.185 | 2.015 | 1.930 | 1.864 |
| Bauingenieurwesen | 976 | 1.111 | 1.204 | 1.461 | 1.587 | 1.550 |
| Architektur | 575 | 738 | 847 | 1.025 | 1.127 | 1.255 |
| Verkehrswissenschaften 5) | | 2.192 | 1.718 | 1.420 | 1.091 | 977 |
| Forst-, Geo- u. Hydrowiss. 7) | 1.052 | 1.605 | 1.570 | 1.754 | 1.850 | 2.066 |
| FR Forstwiss. | 431 | 430 | 447 | 499 | 500 | 560 |
| FR Geowiss. | 300 | 738 | 705 | 818 | 914 | 1.068 |
| FR Wasserwesen | 321 | 437 | 418 | 437 | 436 | 438 |
| Summe der Fak. (o. Med.) | 13.941 | 18.900 | 18.388 | 19.487 | 20.182 | 21.386 |
| 4) Medizin | | 858 | 958 | 985 | 1.061 | 1.137 |
| Medizin. Fakultät 6) | | 858 | 958 | 985 | 1.061 | 1.137 |
| Summe TUD, insgesamt | 13.941 | 19.758 | 19.346 | 20.472 | 21.243 | 22.523 |

1) Die Fachrichtung Biologie immatrikulierte im WS 1994/95 erstmals Studenten.

2) Die Studiengänge der Fakultät Sprach- und Literaturwissenschaften waren bis zum WS 1992/93 der Fakultät Geistes- und Sozialwissenschaften zugeordnet.

3) Einschließlich Vorbereitungsstudium (WS 1991/92: 214 Studenten).

Ab WS 1992/93: Integration der ehemaligen Pädagogischen Hochschule in die Fakultät Erziehungswissenschaft.

4) Gründung der Juristischen Fakultät zum WS 1991/92.

5) Bis WS 1991/92: Hochschule für Verkehrswesen "Friedrich List".

6) Bis WS 1992/93: Medizinische Akademie "Carl Gustav Carus" Dresden

7) Die Fakultät Forst-, Geo- und Hydrowissenschaften wurde gegründet im Dezember 1993, damit fiel die alte Fakultät Bau-, Wasser- und Forstwesen weg.

8) Gesamtstudenten im ersten Studienfach der ersten Studiengangkombination mit Beurlaubten, ohne Gasthörer und Zweithörer:

Direkt-, Fern-, Promotions- und Weiterbildungs-Studenten.

| 5.1 Herkunft der Studierenden im WS 1996/97 | | |
|---|---------------|---------------|
| 1) | | |
| REGION | STUDIERENDE | |
| Dresden-Stadt | 8.549 | 38,0% |
| Dresden-Umland | 1.740 | 7,7% |
| Sachsen außer Dresden | 3.731 | 16,6% |
| Sachsen | 14.020 | 62,3% |
| Neue Bundesländer (ohne Sachsen) | 4.265 | 18,9% |
| Alte Bundesländer | 3.034 | 13,5% |
| Bundesrepublik (ohne Sachsen) | 7.299 | 32,4% |
| EU | 207 | 0,92% |
| Übriges Europa | 278 | 1,23% |
| Asien | 409 | 1,82% |
| Australien | 1 | 0,00% |
| Afrika | 206 | 0,91% |
| Amerika | 97 | 0,43% |
| Ungeklärt | 6 | 0,03% |
| Ausland | 1.204 | 5,3% |
| Hochschule, insgesamt | 22.523 | 100,0% |

1) Grundlage: Ort des Abiturs

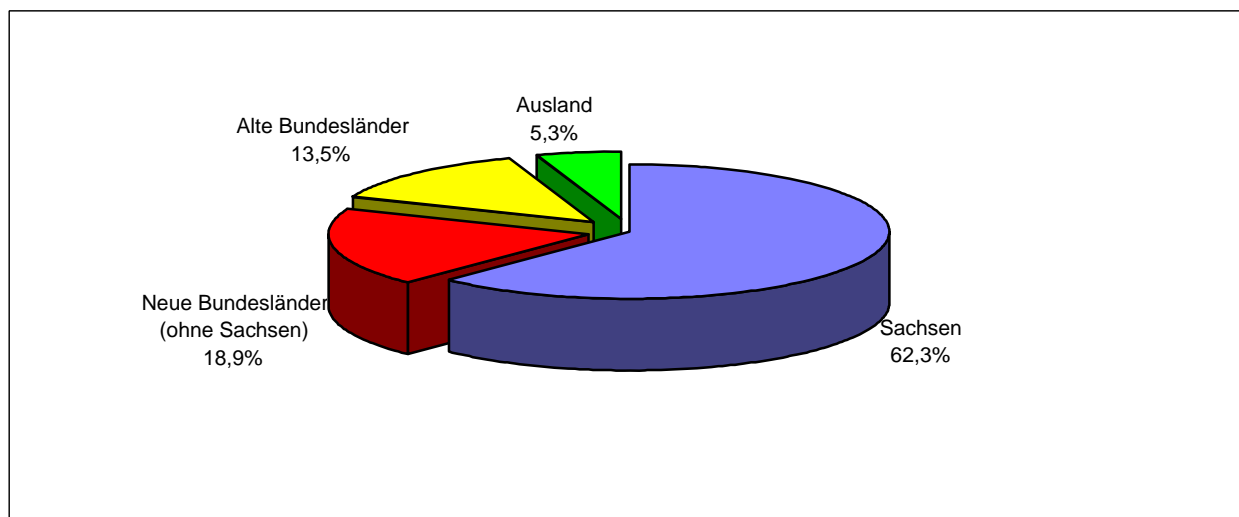

**5.2 Herkunft der Studienanfänger der TU Dresden
im 1. Fachsemester im WS 1996/97**

1)

| REGION | STUDIENANFÄNGER | |
|--------------------------------------|-----------------|---------------|
| Dresden-Stadt | 2.106 | 37,9% |
| Dresden-Umland | 469 | 8,4% |
| Sachsen außer Dresden | 937 | 16,8% |
| Sachsen | 3.512 | 63,1% |
| Neue Bundesländer (ohne Sachsen) | 970 | 17,4% |
| Alte Bundesländer | 765 | 13,8% |
| Bundesrepublik (ohne Sachsen) | 1.735 | 31,2% |
| Ausland | 316 | 5,7% |
| Hochschule, insgesamt | 5.563 | 100,0% |

1) Grundlage: Ort des Abiturs

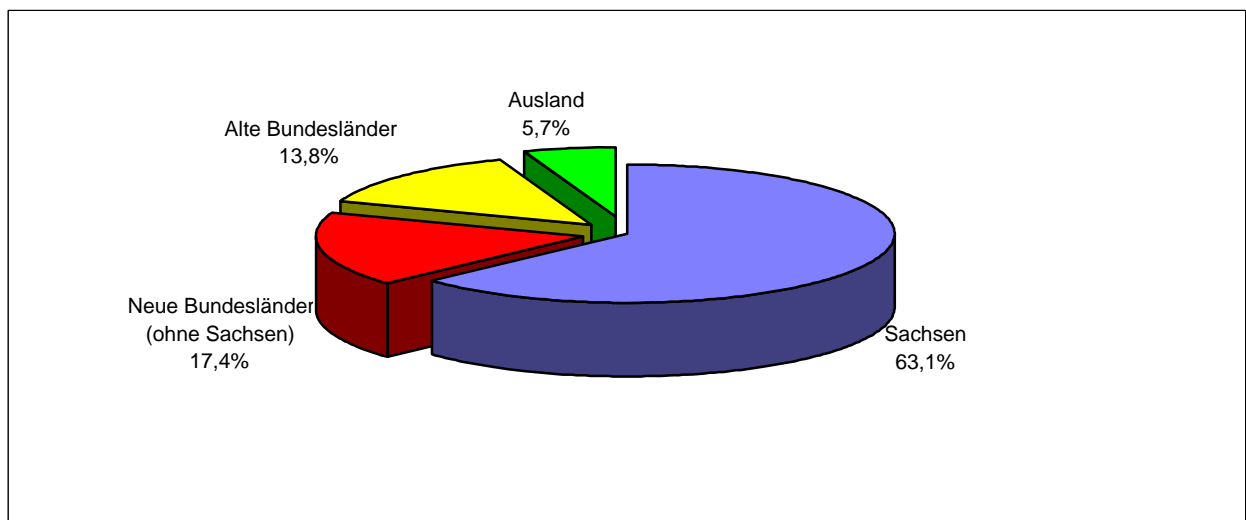

5.3 Herkunft der Studierenden der TU Dresden (in Prozent)
WS 1994/95 bis WS 1996/97

1)

| REGION | STUDIERENDE | | |
|----------------------------------|--------------|--------------|--------------|
| | WS 94/95 | WS 95/96 | WS 96/97 |
| Sachsen | 58,2 | 61,8 | 62,3 |
| Neue Bundesländer (ohne Sachsen) | 27,0 | 20,6 | 18,9 |
| Alte Bundesländer | 9,8 | 12,4 | 13,5 |
| Ausland | 5,0 | 5,2 | 5,3 |
| Hochschule, insgesamt | 100,0 | 100,0 | 100,0 |

1) Grundlage: Ort des Abiturs

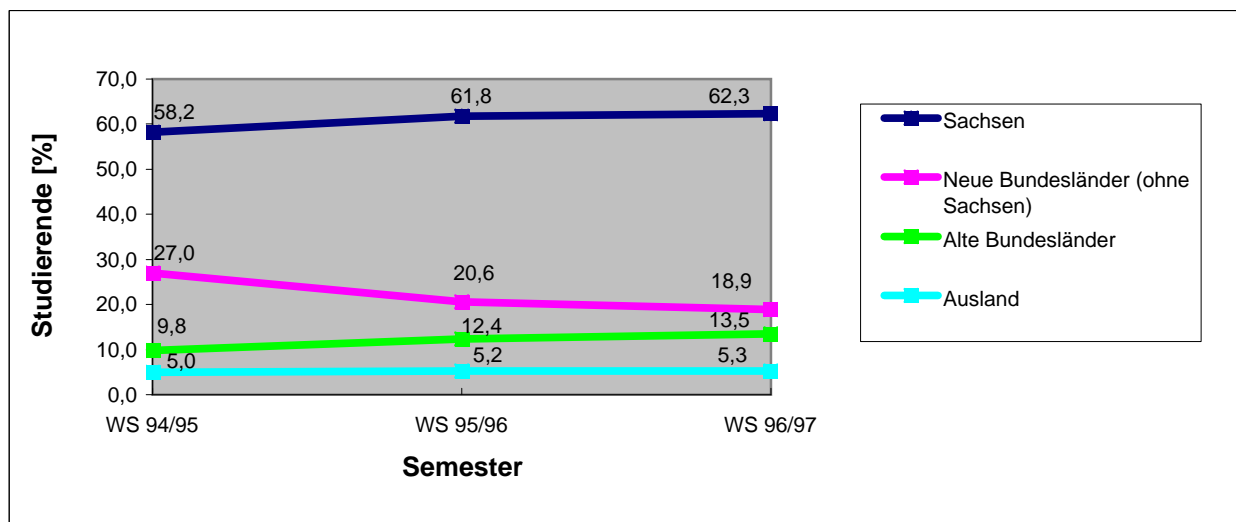

| 6.1 Bestandene Hochschulabschlußprüfungen an der TU Dresden im Studienjahr 1995/96 1) | | | | | | | | | | |
|---|----------------------|------------|-----------|-------------------------------------|------------|-----------|-----------------|-----------|-----------|--|
| Wissenschaftsgebiet/ Fakultät/ Fachrichtung/ Lehrereinheit | Bestandene Prüfungen | | | davon | | | | | | |
| | insgesamt | darunter | | Diplom- u.entspr. Abschlußprüfungen | | | Doktorprüfungen | | | |
| | | weiblich | Ausländer | insgesamt | weiblich | Ausländer | insgesamt | darunter | | |
| | | | | | | | | weiblich | Ausländer | |
| 1) Naturwissenschaften | 307 | 137 | 5 | 238 | 115 | 2 | 69 | 22 | 3 | |
| Fak. Mathem. u.N. | 307 | 137 | 5 | 238 | 115 | 2 | 69 | 22 | 3 | |
| FR Mathematik | 98 | 51 | 1 | 95 | 50 | 1 | 3 | 1 | | |
| FR Physik | 93 | 12 | 3 | 62 | 10 | | 31 | 2 | 3 | |
| FR Chemie | 72 | 42 | 1 | 41 | 27 | 1 | 31 | 15 | | |
| Chemie | 54 | 25 | 1 | 24 | 11 | 1 | 30 | 14 | | |
| Leb.m.chemie | 18 | 17 | | 17 | 16 | | 1 | 1 | | |
| FR Psychologie | 43 | 31 | | 40 | 28 | | 3 | 3 | | |
| FR Biologie | 1 | 1 | | | | | 1 | 1 | | |
| 2) Geistes- u. Sozialwiss. | 881 | 501 | 7 | 868 | 497 | 7 | 13 | 4 | | |
| Philosoph. Fakultät | 102 | 74 | | 102 | 74 | | | | | |
| Geschichte | 50 | 30 | | 50 | 30 | | | | | |
| Soziologie | 2 | 2 | | 2 | 2 | | | | | |
| Philosophie | 14 | 9 | | 14 | 9 | | | | | |
| Ev.Theologie | | | | | | | | | | |
| Kath. Theologie | | | | | | | | | | |
| Kunst | 32 | 30 | | 32 | 30 | | | | | |
| Musik | 3 | 3 | | 3 | 3 | | | | | |
| Politikwiss. | 1 | | | 1 | | | | | | |
| Kommunik.wiss. | | | | | | | | | | |
| Sprach- u. Lit.wiss. | 155 | 134 | | 154 | 133 | | 1 | 1 | | |
| Anglistik/ Am. | 38 | 34 | | 37 | 33 | | 1 | 1 | | |
| Klass.Philologie | 9 | 9 | | 9 | 9 | | | | | |
| Germanistik | 85 | 72 | | 85 | 72 | | | | | |
| Romanistik | 1 | 1 | | 1 | 1 | | | | | |
| Slawistik | 22 | 18 | | 22 | 18 | | | | | |
| Erziehungswiss. | 117 | 69 | | 113 | 67 | | 4 | 2 | | |
| Sozialpäd. | 44 | 32 | | 43 | 32 | | 1 | | | |
| Allg.Erzieh.wiss. | 1 | 1 | | | | | 1 | 1 | | |
| Lehramt GS | 6 | 6 | | 6 | 6 | | | | | |
| Lehramt BS | 66 | 30 | | 64 | 29 | | 2 | 1 | | |
| Juristische Fakultät 2) | 162 | | | 159 | | | 3 | | | |
| Wirtschaftswiss. | 345 | 224 | 7 | 340 | 223 | 7 | 5 | 1 | | |
| W.informatik | 48 | 25 | | 47 | 25 | | 1 | | | |
| BWL/ VWL | 296 | 199 | 7 | 292 | 198 | 7 | 4 | 1 | | |
| W.pädagogik | 1 | | | 1 | | | | | | |
| 3) Ingenieurwissenschaften | 1.920 | 339 | 88 | 1.851 | 331 | 73 | 69 | 8 | 15 | |
| Informatik | 187 | 42 | 8 | 182 | 41 | 6 | 5 | 1 | 2 | |
| Elektrotechnik | 502 | 47 | 43 | 478 | 46 | 41 | 24 | 1 | 2 | |
| Maschinenwesen | 585 | 68 | 19 | 563 | 67 | 14 | 22 | 1 | 5 | |
| Masch.bau | 493 | 43 | 17 | 475 | 42 | 12 | 18 | 1 | 5 | |
| VVT | 92 | 25 | 2 | 88 | 25 | 2 | 4 | | | |
| Bauingenieurwesen | 189 | 19 | 8 | 186 | 19 | 6 | 3 | | 2 | |
| Architektur | 110 | 48 | 3 | 109 | 47 | 2 | 1 | 1 | 1 | |
| Verkehrswissensch. | 85 | 33 | 2 | 81 | 32 | | 4 | 1 | 2 | |
| Forst-Geo- u. H.wiss. | 262 | 82 | 5 | 252 | 79 | 4 | 10 | 3 | 1 | |
| FR Forstwiss. | 63 | 7 | 3 | 60 | 7 | 2 | 3 | | 1 | |
| FR Geowiss. | 116 | 44 | 1 | 116 | 44 | 1 | | | | |
| Geodäsie/Kart. | 59 | 17 | 1 | 59 | 17 | 1 | | | | |
| Geographie | 57 | 27 | | 57 | 27 | | | | | |
| FR Wasserwesen | 83 | 31 | 1 | 76 | 28 | 1 | 7 | 3 | | |
| 4) Medizin | 202 | 94 | 4 | 128 | 56 | 3 | 74 | 38 | 1 | |
| Medizin. Fakultät | 202 | 94 | 4 | 128 | 56 | 3 | 74 | 38 | 1 | |
| Medizin | 181 | 80 | 4 | 128 | 56 | 3 | 53 | 24 | 1 | |
| Zahnmedizin | 21 | 14 | | | | | 21 | 14 | | |
| Summe, ohne Medizin | 3.108 | 977 | 100 | 2.957 | 943 | 82 | 151 | 34 | 18 | |
| Summe, gesamt | 3.310 | 1.071 | 104 | 3.085 | 999 | 85 | 225 | 72 | 19 | |

1) zu den Staatsprüfungen im Lehramt liegen keine vollständigen Angaben vor

2) keine Detailangaben vorliegend, Angaben nicht vollständig

6.3 Promotionen an der TU Dresden 1996

| Wissenschaftsgebiet/ Fakultät/ Fachrichtung (FR) | Mitarbeiter der TUD | Promotions- studenten | Externe | Gesamt | davon: | davon: | davon: |
|--|------------------------|--------------------------|------------|------------|-----------|-----------|------------------------|
| | | | | | weiblich | Ausländer | Ausländer, weiblich |
| 1) Naturwissenschaften | 18 | 24 | 12 | 54 | 14 | 3 | |
| Fak. Mathematik und N. | 18 | 24 | 12 | 54 | 14 | 3 | |
| FR Mathematik | 1 | 1 | | 2 | 1 | | |
| FR Physik | 8 | 12 | 6 | 26 | 1 | 2 | |
| FR Chemie | 8 | 11 | 5 | 24 | 10 | 1 | |
| FR Psychologie | 1 | | 1 | 2 | 2 | | |
| FR Biologie | | | | 0 | | | |
| 2) Geistes- u. Sozialwiss. | 9 | 3 | 8 | 20 | 6 | | |
| Philosophische Fakultät | 1 | | 1 | 2 | 1 | | |
| Sprach- u. Literaturwiss. | | | | 0 | | | |
| Erziehungswissenschaften | 2 | | 2 | 4 | 3 | | |
| Juristische Fakultät | | 2 | 3 | 5 | | | |
| Wirtschaftswissenschaften | 6 | 1 | 2 | 9 | 2 | | |
| 3) Ingenieurwissenschaften | 34 | 15 | 26 | 75 | 13 | 20 | 2 |
| Informatik | | 2 | 1 | 3 | | 3 | |
| Elektrotechnik | 9 | 7 | 5 | 21 | | 5 | |
| Maschinenwesen | 13 | 4 | 11 | 28 | 4 | 7 | 1 |
| Bauingenieurwesen | 3 | | | 3 | | 1 | |
| Architektur | | | 1 | 1 | 1 | 1 | 1 |
| Verkehrswissenschaften | 2 | 1 | 2 | 5 | 1 | 2 | |
| Forst-, Geo- u. Hydrowiss. | 7 | 1 | 6 | 14 | 7 | 1 | |
| FR Forstwiss. | 4 | | 3 | 7 | 3 | 1 | |
| FR Geowiss. | | | | 0 | | | |
| FR Wasserwesen | 3 | 1 | 3 | 7 | 4 | | |
| Summe der Fak. (o. Med.) | 61 | 42 | 46 | 149 | 33 | 23 | 2 |
| 4) Medizin | 13 | | 58 | 71 | 36 | 3 | |
| Medizin. Fakultät | 13 | | 58 | 71 | 36 | 3 | |
| Summe TUD, insgesamt | 74 | 42 | 104 | 220 | 69 | 26 | 2 |

**6.3 Bestandene Hochschulabschlußprüfungen
nach Wissenschaftsgebieten 1994/95-1995/96**

1) 2)

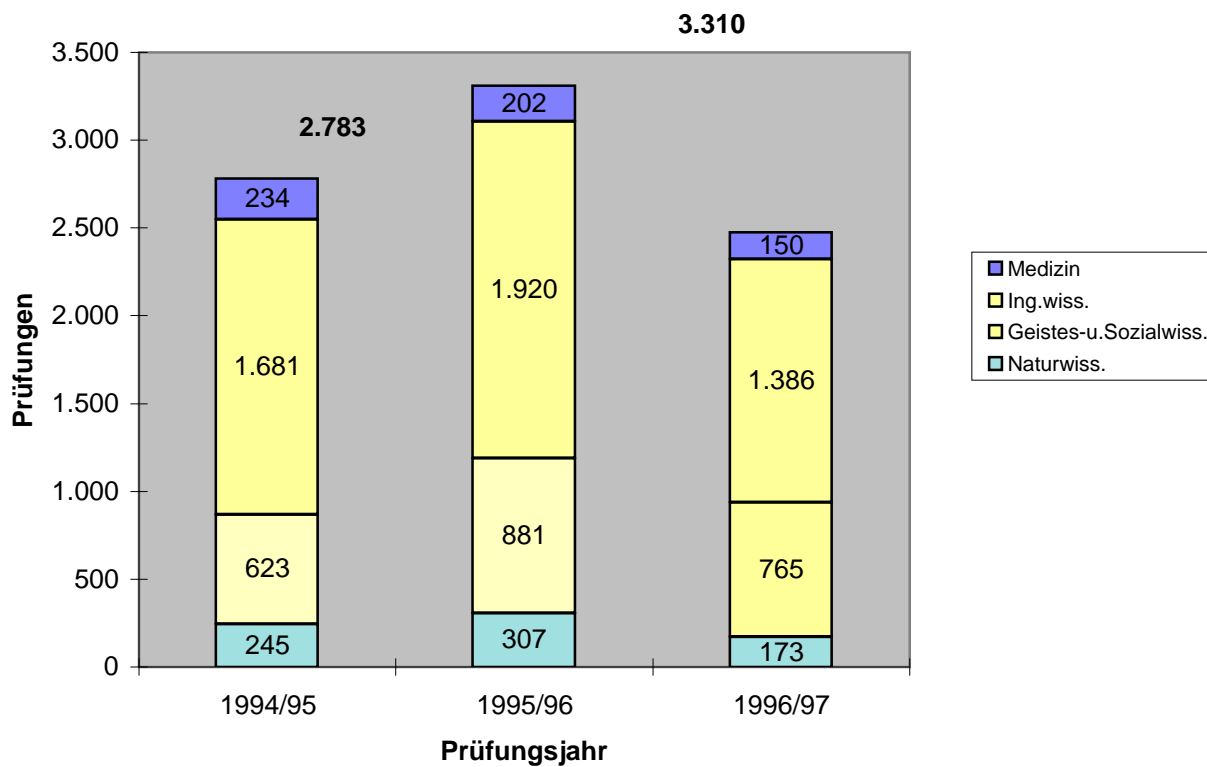

1) 1. Studienfach

2) einschließlich Promotionsabschlußprüfungen

| 6.4 Promotionen an der TU Dresden 1991-96 | | | | | | |
|--|------------|------------|------------|------------|------------|------------|
| Wissenschaftsgebiet/ Fakultät/ Fachrichtung (FR) | 1991 | 1992 | 1993 | 1994 | 1995 | 1996 |
| 1) Naturwissenschaften | 59 | 51 | 28 | 38 | 49 | 54 |
| Fak. Mathematik und N. | 59 | 51 | 28 | 38 | 49 | 54 |
| FR Mathematik | 5 | 3 | 2 | 3 | 3 | 2 |
| FR Physik | 24 | 14 | 1 | 13 | 13 | 26 |
| FR Chemie | 25 | 29 | 23 | 20 | 27 | 24 |
| FR Psychologie | 4 | 5 | 2 | 2 | 5 | 2 |
| FR Biologie | 1 | | | | 1 | |
| 2) Geistes- u. Sozialwiss. | 21 | 5 | 7 | 25 | 12 | 20 |
| Philosophische Fakultät | 3 | 2 | 5 | 19 | 4 | 2 |
| Sprach- u. Literaturwiss. | | | 1 | 2 | 1 | |
| Erziehungswissenschaften | 7 | 1 | | 2 | 5 | 4 |
| Juristische Fakultät | | | | | | 5 |
| Wirtschaftswissenschaften | 11 | 2 | 1 | 2 | 2 | 9 |
| 3) Ingenieurwissenschaften | 307 | 191 | 95 | 85 | 83 | 75 |
| Informatik | 36 | 14 | 5 | 2 | 4 | 3 |
| Elektrotechnik | 118 | 38 | 37 | 25 | 29 | 21 |
| Maschinenwesen | 88 | 63 | 31 | 38 | 25 | 28 |
| Bauingenieurwesen | 32 | 13 | 8 | 5 | 1 | 3 |
| Architektur | 6 | 8 | 5 | 1 | | 1 |
| Verkehrswissenschaften | | 33 | | 3 | 13 | 5 |
| Forst-, Geo- u. Hydrowiss. | 27 | 22 | 9 | 11 | 11 | 14 |
| FR Forstwiss. | 14 | 8 | 5 | 4 | 5 | 7 |
| FR Geowiss. | 13 | 3 | 2 | 4 | | |
| FR Wasserwesen | | 11 | 2 | 3 | 6 | 7 |
| Summe der Fak. (o. Med.) | 387 | 247 | 130 | 148 | 144 | 149 |
| 4) Medizin | | | 32 | 127 | 89 | 71 |
| Medizin. Fakultät | | | 32 | 127 | 89 | 71 |
| Summe TUD, insgesamt | 387 | 247 | 162 | 275 | 233 | 220 |

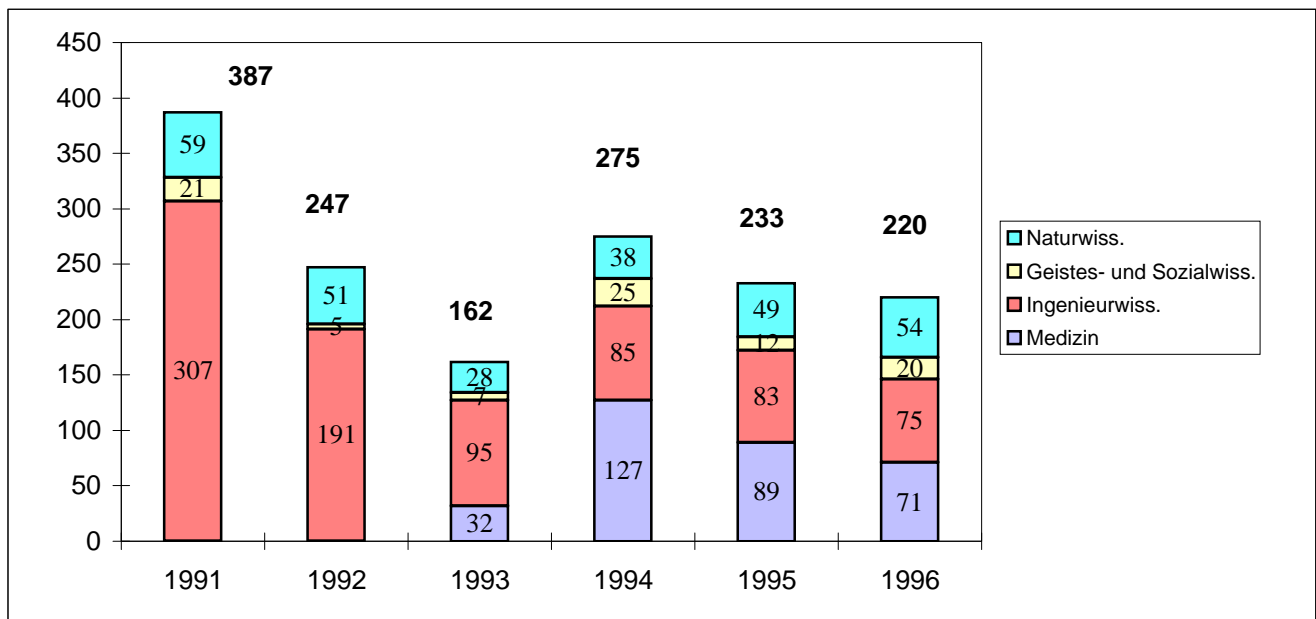

| 6.5 Habilitationen an der TU Dresden 1996 | | | | | | | |
|--|------------------------|--|---------|--------|----------|-----------|------------------------|
| Wissenschaftsgebiet/ Fakultät/ Fachrichtung (FR) | Mitarbeiter der TUD | | Externe | Gesamt | davon: | davon: | davon: |
| | | | | | weiblich | Ausländer | Ausländer, weiblich |
| 1) Naturwissenschaften | 1 | | 2 | 3 | | | |
| Fak. Mathematik und N. | 1 | | 2 | 3 | | | |
| FR Mathematik | | | | 0 | | | |
| FR Physik | | | | 0 | | | |
| FR Chemie | 1 | | 2 | 3 | | | |
| FR Psychologie | | | | 0 | | | |
| FR Biologie | | | | 0 | | | |
| 2) Geistes- u. Sozialwiss. | | | | 0 | | | |
| Philosophische Fakultät | | | | 0 | | | |
| Sprach- u. Literaturwiss. | | | | 0 | | | |
| Erziehungswissenschaften | | | | 0 | | | |
| Juristische Fakultät | | | | 0 | | | |
| Wirtschaftswissenschaften | | | | 0 | | | |
| 3) Ingenieurwissenschaften | 2 | | 3 | 5 | | 1 | |
| Informatik | | | | 0 | | | |
| Elektrotechnik | | | 2 | 2 | | 1 | |
| Maschinenwesen | | | 1 | 1 | | | |
| Bauingenieurwesen | 2 | | | 2 | | | |
| Architektur | | | | 0 | | | |
| Verkehrswissenschaften | | | | 0 | | | |
| Forst-, Geo- u. Hydrowiss. | | | | 0 | | | |
| FR Forstwiss. | | | | 0 | | | |
| FR Geowiss. | | | | 0 | | | |
| FR Wasserwesen | | | | 0 | | | |
| Summe der Fak. (o. Med.) | 3 | | 5 | 8 | | 1 | |
| 4) Medizin | 3 | | | 3 | | | |
| Medizin. Fakultät | 3 | | | 3 | | | |
| Summe TUD, insgesamt | 6 | | 5 | 11 | | 1 | |

| 6.6 Promotionen an der TU Dresden 1991-96 | | | | | | |
|---|------------|------------|------------|------------|------------|------------|
| Wissenschaftsbereich/ Fakultät/ Fachrichtung (FR) | 1991 | 1992 | 1993 | 1994 | 1995 | 1996 |
| 1) Naturwissenschaften | 59 | 51 | 28 | 38 | 49 | 54 |
| Fak. Mathematik und N. | 59 | 51 | 28 | 38 | 49 | 54 |
| FR Mathematik | 5 | 3 | 2 | 3 | 3 | 2 |
| FR Physik | 24 | 14 | 1 | 13 | 13 | 26 |
| FR Chemie | 25 | 29 | 23 | 20 | 27 | 24 |
| FR Psychologie | 4 | 5 | 2 | 2 | 5 | 2 |
| FR Biologie | 1 | | | | 1 | |
| 2) Geistes- u. Sozialwiss. | 21 | 5 | 7 | 25 | 12 | 20 |
| Philosophische Fakultät | 3 | 2 | 5 | 19 | 4 | 2 |
| Sprach- u. Literaturwiss. | | | 1 | 2 | 1 | |
| Erziehungswissenschaften | 7 | 1 | | 2 | 5 | 4 |
| Juristische Fakultät | | | | | | 5 |
| Wirtschaftswissenschaften | 11 | 2 | 1 | 2 | 2 | 9 |
| 3) Ingenieurwissenschaften | 307 | 191 | 95 | 85 | 83 | 75 |
| Informatik | 36 | 14 | 5 | 2 | 4 | 3 |
| Elektrotechnik | 118 | 38 | 37 | 25 | 29 | 21 |
| Maschinenwesen | 88 | 63 | 31 | 38 | 25 | 28 |
| Bauingenieurwesen | 32 | 13 | 8 | 5 | 1 | 3 |
| Architektur | 6 | 8 | 5 | 1 | | 1 |
| Verkehrswissenschaften | | 33 | | 3 | 13 | 5 |
| Forst-, Geo- u. Hydrowiss. | 27 | 22 | 9 | 11 | 11 | 14 |
| FR Forstwiss. | 14 | 8 | 5 | 4 | 5 | 7 |
| FR Geowiss. | 13 | 3 | 2 | 4 | | |
| FR Wasserwesen | | 11 | 2 | 3 | 6 | 7 |
| Summe der Fak. (o. Med.) | 387 | 247 | 130 | 148 | 144 | 149 |
| 4) Medizin | | | 32 | 127 | 89 | 71 |
| Medizin. Fakultät | | | 32 | 127 | 89 | 71 |
| Summe TUD, insgesamt | 387 | 247 | 162 | 275 | 233 | 220 |

6.7 Regelstudienzeit (RSZ) und durchschnittliche Studiendauer an der TUD 1995/96

(Stand: Januar 1997/ ohne Lehramter und Rechtswissenschaft/ nur Präsenzstudium)

| Wissenschaftsgebiet/ Fakultät/ Fachrichtung (FR)/ Lehrinheit | Abschluß | RSZ (Sem.) | Anzahl der Prüfungen | Prüfungsjahr 1990/91 | Prüfungsjahr 1994/95 | Prüfungsjahr 1995/96 | | |
|---|----------|-------------------|----------------------------|---|----------------------|--|---------------------|--|
| | | | | durchschnittliche Fachstudiendauer an deutschen Hochschulen (Sem.) | Dauer (Sem.) | Abschlüsse in RSZ + 1 Jahr (%) | Dauer (Sem.) | Abschlüsse in RSZ + 1 Jahr (%) ²⁾ |
| 1) Naturwiss. | | | | | | | | |
| Fak. Mathem. u. N. | | | | | | | | |
| FR Mathematik | D | 10 | 24 | 13,2 | 10,8 | 95,0 | 11,3 | 91,7 |
| FR Physik | D | 10 | 31 | 12,9 | 11,6 | 88,2 | 11,5 | 87,1 |
| FR Chemie | | | | | | | | |
| Chemie | D | 10 | 22 | 12,6 | 10,2 | 98,1 | 11,0 | 95,5 |
| Leb.m.chemie | D | 10/9 | 17 | 11,1 | 10,3 | 100,0 | 10,1 | 100,0 |
| FR Psychologie | D | 10/9 | 40 | 13,3 | 10,6 | 90,7 | 10,7 | 80,0 |
| FR Biologie | | | | | | | | |
| 2) Geistes- u. Sozialwiss. | | | | | | | | |
| Philosoph. Fakultät | | | | | | | | |
| Geschichte | M | 9 | 6 | 13,3 | 9,0 | 100,0 | 10,0 | 95,0 |
| Soziologie | | | 2 | 13,8 | | | 10,5 | 100,0 |
| Philosophie | | | 1 | 13,5 | | | 9,0 | 100,0 |
| Ev.Theologie | | | | | | | | |
| Kath. Theologie | | | | | | | | |
| Kunst | | | 3 | 13,8 | | | 8,3 | 100,0 |
| Musik | | | | | | | | |
| Politikwiss. | | | | | | | | |
| Kommunik.wiss. | | | | | | | | |
| Sprach- u. Lit.wiss. | | | | | | | | |
| Anglistik/ Am. Klass.Philologie | M | 9 | 1 | 13,1 | 8,5 | 100,0 | 10,3 | 100,0 |
| Germanistik | M | 9 | 6 | 13,5 | 9,3 | 100,0 | 10,3 | 66,7 |
| Romanistik | | | | | | | | |
| Slawistik | | | 1 | 13,8 | | | 12,0 | |
| Erziehungswiss. | | | | | | | | |
| Sozialpäd. Allg.Erzieh.wiss. Lehramt GS Lehramt BS | D | 9 | 33 | 13,0 | 10,0 | 100,0 | 11,3 | 54,4 |
| Juristische Fakultät | | | | | | | | |
| Wirtschaftswiss. | | | | | | | | |
| W.informatik | D | 10 | 47 | | 10,5 | 98,0 | 11,0 | 55,3 |
| BWL/ VWL 1) | D | 10/9/8 | 211 | 11,6 | 11,0 | 44,9 | 11,2 | 45,0 |
| W.pädagogik | | | 1 | 11,8 | | | 8,0 | 100,0 |
| 3) Ingenieurwiss. | | | | | | | | |
| Informatik | D | 9 | 148 | 13,3 | 10,3 | 90,5 | 10,9 | 85,1 |
| Elektrotechnik | D | 10 | 382 | 13,0 | 10,7 | 97,9 | 10,9 | 95,5 |
| Maschinenwesen | | | | | | | | |
| Masch.bau | D | 10 | 401 | 13,3 | 10,3 | 98,8 | 10,7 | 99,0 |
| VVT | D | 10 | 88 | 13,3 | 10,9 | 100,0 | 11,0 | 96,6 |
| Bauingenieurwesen | D | 10 | 121 | 13,9 | 10,3 | 96,7 | 10,5 | 98,3 |
| Architektur | D | 10 | 79 | 13,8 | 10,5 | 95,0 | 10,7 | 94,6 |
| Verkehrswissensch. | D | 9 | 75 | | 10,4 | 94,0 | 10,5 | 91,0 |
| Forst-,Geo- u. H.wiss. | | | | | | | | |
| FR Forstwiss. | D | 9 | 54 | 10,7 | 9,8 | 94,9 | 10,0 | 90,7 |
| FR Geowiss. | | | | | | | | |
| Geodäsie/Kart. Geographie | D | 9/10 | 48 | 13,1 | 10,5 | 95,5 | 11,2 | 64,0 |
| FR Wasserwesen | D | 10 | 76 | | 10,0 | 100,0 | 10,4 | 100,0 |
| 4) Medizin | | | | | | | | |
| Medizin. Fakultät | | | | | | | | |
| Medizin | St | 12 | 128 | 13,3 | 12,0 | 100,0 | 12,1 | 99,2 |
| Zahnmedizin | St | 10 | 46 | 11,9 | 10,0 | 100,0 | | |

1) die individuelle durchschnittliche Studiendauer liegt zwischen 8 und 13 Semestern

2) durch Zusammenfassung von Studiengängen zu Lehrinheiten (LE) können gerundete Werte auftreten

7.1 STELLENVERTEILUNG AN DER TU DRESDEN 1996

| Wissenschaftsbereich/ Fakultät/ Fachrichtung (FR)/ Einrichtung | Professoren | Dozenten | wiss. Mitarbeiter | Summe wiss. Personal | nicht- wiss. Personal | Summe Personal- stellen |
|--|--------------|--------------|----------------------|----------------------------|-----------------------------|-------------------------------|
| 1) Naturwissenschaften | 95,0 | 17,0 | 210,0 | 322,0 | 194,0 | 516,0 |
| Fak. Mathematik und N. | 95,0 | 17,0 | 210,0 | 322,0 | 194,0 | 516,0 |
| FR Mathematik | 27,0 | 8,0 | 47,0 | 82,0 | 22,0 | 104,0 |
| FR Physik | 23,0 | 3,0 | 55,0 | 81,0 | 57,0 | 138,0 |
| FR Chemie | 23,0 | 4,0 | 58,0 | 85,0 | 73,0 | 158,0 |
| FR Psychologie | 13,0 | 2,0 | 34,0 | 49,0 | 20,0 | 69,0 |
| FR Biologie | 9,0 | | 16,0 | 25,0 | 22,0 | 47,0 |
| 2) Geistes- u. Sozialwiss. | 129,0 | 12,0 | 239,0 | 380,0 | 122,0 | 502,0 |
| Philosophische Fakultät | 39,0 | 4,0 | 47,0 | 90,0 | 30,0 | 120,0 |
| Sprach- u. Literaturwiss. | 25,0 | 1,0 | 52,0 | 78,0 | 16,0 | 94,0 |
| Erziehungswissenschaften | 19,0 | 4,0 | 33,0 | 56,0 | 27,0 | 83,0 |
| Juristische Fakultät | 20,0 | | 42,0 | 62,0 | 22,0 | 84,0 |
| Wirtschaftswissenschaften | 26,0 | 3,0 | 65,0 | 94,0 | 27,0 | 121,0 |
| 3) Ingenieurwissenschaften | 248,0 | 40,0 | 686,0 | 974,0 | 639,0 | 1.613,0 |
| Informatik | 22,0 | 5,0 | 66,0 | 93,0 | 51,0 | 144,0 |
| Elektrotechnik | 33,0 | 6,0 | 109,0 | 148,0 | 99,0 | 247,0 |
| Maschinenwesen | 62,0 | 8,0 | 198,0 | 268,0 | 205,0 | 473,0 |
| Bauingenieurwesen | 25,0 | 3,0 | 55,0 | 83,0 | 60,0 | 143,0 |
| Architektur | 23,0 | 4,0 | 47,0 | 74,0 | 31,0 | 105,0 |
| Verkehrswissenschaften | 32,0 | 8,0 | 117,0 | 157,0 | 78,0 | 235,0 |
| Forst-, Geo- u. Hydrowiss. | 51,0 | 6,0 | 94,0 | 151,0 | 115,0 | 266,0 |
| FR Forstwiss. | 20,0 | 3,0 | 35,0 | 58,0 | 57,0 | 115,0 |
| FR Geowiss. | 18,0 | 1,0 | 32,0 | 51,0 | 25,0 | 76,0 |
| FR Wasserwesen | 13,0 | 2,0 | 27,0 | 42,0 | 33,0 | 75,0 |
| Summe der Fak. (o. Med.) | 472,0 | 69,0 | 1.135,0 | 1.676,0 | 955,0 | 2.631,0 |
| 4) Medizin | 106,0 | 85,0 | 718,0 | 909,0 | 3.185,0 | 4.094,0 |
| Medizin. Fakultät | 106,0 | 85,0 | 718,0 | 909,0 | 3.185,0 | 4.094,0 |
| Summe der Fakultäten | 578,0 | 154,0 | 1.853,0 | 2.585,0 | 4.140,0 | 6.725,0 |
| Fachsprachenzentrum (ZWE) | | | 31,0 | 31,0 | 4,0 | 35,0 |
| Botanischer Garten (ZWE) | | | 1,0 | 1,0 | 22,0 | 23,0 |
| Universitätsarchiv | | | | | 7,0 | 7,0 |
| Audiovisuelles Medienzentrum | | | | | 24,0 | 24,0 |
| Universitätsrechenzentrum | | | 1,0 | 1,0 | 48,0 | 49,0 |
| Universitätssportzentrum | | | 5,0 | 5,0 | 2,0 | 7,0 |
| Summe Zentr. Einrichtungen | | | 38,0 | 38,0 | 107,0 | 145,0 |
| Universitätsverwaltung | | | | | 599,0 | 599,0 |
| Summe TUD (ohne Medizin) | 472,0 | 69,0 | 1.173,0 | 1.714,0 | 1.661,0 | 3.375,0 |
| Summe TUD, insgesamt | 578,0 | 154,0 | 1.891,0 | 2.623,0 | 4.846,0 | 7.469,0 |

Summe Personalstellen

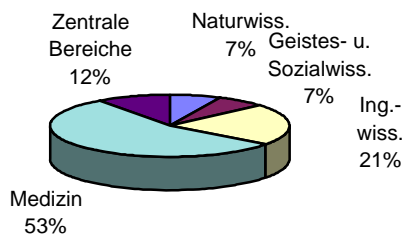

7.2 Graduiertenkollegs und Innovationskollegs an der TU Dresden 1996

(Stand: 01.12. 1996)

1) Graduiertenkolleg "Struktur- und Korrelationseffekte in Festkörpern" (GK 85)

Fakultät Mathematik und Naturwissenschaften, FR Physik

Sprecher: Herr Prof. Dr. C. Holste (Förderbeginn: 01.04.1995)

2) Graduiertenkolleg "Struktur-Eigenschafts-Beziehungen bei Heterocyclen" (GK 155)

Fakultät Mathematik und Naturwissenschaften, FR Chemie

Sprecher: Herr Prof. Dr. Th. Wolff (Förderbeginn: 01.10.1994)

3) Graduiertenkolleg "Werkzeuge zum effektiven Einsatz paralleler und verteilter Rechnersysteme" (GK 155)

Fakultät Informatik

Sprecher: Herr Prof. Dr. H. Stange (Förderbeginn: 01.02.1995)

4) Graduiertenkolleg "Sensorik" (GK 51)

Fakultät Elektrotechnik

Sprecher: Herr Prof. Dr. G. Gerlach (Förderbeginn: 01.01.1995)

5) Graduiertenkolleg "Kontinuumsmechanik inelastischer Festkörper" (GK 206)

Fakultät Maschinenwesen

Sprecher: Herr Prof. Dr. V. Ulbricht (Förderbeginn: 01.04.1993)

6) Graduiertenkolleg "Lokale innovative Energiesysteme" (GK 338)

Fakultät Elektrotechnik

Sprecher: Herr Prof. Dr. P. Büchner (Förderbeginn: 01.10.1996)

7) Innovationskolleg "Kommunikationssysteme" (IK 13)

Fakultät Elektrotechnik

Sprecher: Herr Prof. Dr. A. Finger (Förderbeginn: 01.09.1994)

8) Innovationskolleg "Magnetofluidynamik (MFD) elektrisch leitfähiger Flüssigkeiten" (IK 18)

Fakultät Maschinenwesen

Sprecher: Herr Prof. Dr. R. Grundmann (Förderbeginn: 01.11.1995)

9) Landesinnovationskolleg "Intelligente Funktionsmodule der Maschinentechneil durch Anwendung der Mikrosystemtechnik" (LIK 2)

Fakultät Maschinenwesen

Sprecher: Herr Prof. Dr. K. Großmann (Förderbeginn: 01.09.1995)

10) Landesinnovationskolleg "Synthese wirtschaftlich und ökonomisch optimierter Wärmedämmungssy durch den Einsatz nachwachsender Rohstoffe, textiler Fasern und Wertstoffe" (LIK 1)

Fakultät Maschinenwesen

Sprecher: Herr Prof. Dr. P. Offermann (Förderbeginn: 08.09.1995)

11) Landesinnovationskolleg "Anwendungsnahe Teledienste für Industrie und Verwaltung in Sachsen" (LIK 3)

Fakultät Informatik

Sprecher: Herr Prof. Dr. A. Schill (Förderbeginn: 01.04.1996)

7.3 Forschergruppen und große, übergreifende Forschungsprojekte an der TU Dresden 1996 (Auswahl)/ Teil I

1) Forschergruppe "Kinetik und Thermodynamik der Bildung und Umwandlung komplexer Oxide" (FG 62)

Fakultät Mathematik und Naturwissenschaften, FR Chemie

Sprecher: Herr Prof. Dr. H. Oppermann

Förderbeginn: 01.02.1994

2) Forschergruppe "Identifikation und Optimierung komplexer Modelle auf der Basis analytischer Sensitivitätsberechnungen" (FG 705)

Fakultät Mathematik und Naturwissenschaften, FR Mathematik

Sprecher: Herr Prof. Ph. D. A. Griewank

Förderbeginn: 01.01.1995

3) Forschungsverbund "Public Health Sachsen"

Medizinische Fakultät Carl Gustav Carus

Sprecher: Herr Prof. Dr. Dr. W. Kirch

Förderbeginn: 01.04.1994

4) Forschungsverbund "Untersuchung von Waldökosystemen im Erzgebirge als Grundlage für einen ökologisch begründeten Waldumbau"

Fakultät Forst-, Geo- und Hydrowissenschaften, FR Forstwissenschaften und FR Wasserwesen

Wissenschaftlicher Koordinator: Herr Dr. M. Vogel

Förderbeginn: 01.06.1995

5) Forschungsverbund "Aufbau eines Verdichterprüfstandes und Aufnahme des Versuchsbetriebes an einem Niedergeschwindigkeits-Axialverdichter in Dresden"

Fakultät Maschinenwesen

Sprecher: Herr Prof. Dr. W. Bernstein

Förderbeginn: 01.04.1993

6) Forschungsverbund "Beiträge zur Sprachsignalverarbeitung im BMBF-Verbundprojekt VERBMOBIL"

Fakultät Elektrotechnik

Zuwendungsempfänger: Herr Prof. Dr. R. Hoffmann

Förderbeginn: 1991

7) Forschungsverbund "Euro-Fahrten-Schreiber (EFS) für Kraftfahrzeuge mit erhöhtem Manipulationswi"

Fakultät Verkehrswissenschaften "Friedrich List"

Projektleiter: Herr Dr. J. Wiegelp

Förderbeginn: 01.01.1992

8) Forschungsverbund "Wiederaufladbare Manganbatterien für Elektrotraktion"

Fakultät Mathematik und Naturwissenschaften/ FR Chemie

Projektleitung: Herr Prof. Dr. W. Plieth

Förderbeginn: 01.06.1993

9) Forschungsverbund "Single User 3D-Display: Räumlich sehen am Bildschirm?"

Fakultät Informatik

Sprecher: Herr Dr. A. Schwerdtner

Förderbeginn: 01.03.1996

7.3 Forschergruppen und große, übergreifende Forschungsprojekte an der TU Dresden 1996 (Auswahl)/ Teil II

10) Forschungsverbund "*SSONET - Sicherheit und Schutz in offenen Datennetzen*"

Fakultät Informatik

Projektleiter: Herr Prof. Dr. A. Schill, Herr Prof. Dr. A. Pfitzmann

Förderbeginn: 01.05.1996

11) Forschungsverbund "*Qualitätssicherung an der Schnittstelle zwischen ambulanter und stationärer Versorgung an den Beispielen Krebs und Diabetes*"

Medizinische Fakultät Carl Gustav Carus

Projektleiter: Herr Prof. Dr. H. Kunath, Herr Prof. Dr. J. Schulze, Herr Prof. Dr. Dr. W. Seela

Förderbeginn: 01.01.1995

12) Forschungsverbund "*Signalprozessoren der 4. Generation (Siemes AG)*"

Fakultät Elektrotechnik

Sprecher: Herr Prof. Dr. G. Fettweis

Förderbeginn: 01.07.1996

13) Forschungsverbund "*STOP-NIDDM*" (*Study TO Prevent NIDDM = Studie zur Vorbeugung des nicht insulinabhängigen Diabetes mellitus Typ-II*)

Medizinische Fakultät Carl Gustav Carus

Sprecher: Herr Prof. Dr. M. Hanefeld

Förderbeginn: 01.10.1994

14) Forschungsverbund "*Berufsbegleitende Fortbildung betrieblicher Aus- und Weiterbildner-Multiplikatorwirkung im Praxisfeld...*"

Fakultät Erziehungswissenschaften

Sprecher: Frau Prof. Dr. G. Wiesner

Förderbeginn: 01.09.1993

15) Forschungsverbund "*European pathology assisted by telematics for health (EUROPATH, HC 1038)*"

Medizinische Fakultät Carl Gustav Carus

Sprecher: Herr Prof. Dr. D. Kunze

Förderbeginn: 01.01.1996

7.4 Stiftungsprofessuren an der TU Dresden 1996

(Stand: 01.12.1996)

- Professur für Multimedia-Technik

Inhaber: Herr Prof. Dr. K. Meißner
Fakultät Informatik, Institut für Software-Technik II
Stifter: Heinz-Nixdorf-Stiftung

- Professur für Elektromagnetische Verträglichkeit

Inhaber: Herr Prof. Dr. K.-H. Gonschorek
Fakultät Elektrotechnik, Elektrotechnisches Institut
Stifter: Carl-Friedrich-v.Siemens - Stiftung

- Professur für Hochparallele VLSI-Systeme und Neuromikroelektronik

Inhaber: Herr Prof. Dr. R. Schüffny
Fakultät Elektrotechnik, Institut für Grundlagen der Elektrotechnik und Elektronik
Stifter: Stifterverband für die Deutsche Wissenschaft/ Siemens AG

- Professur für Mobile Nachrichtensysteme

Inhaber: Herr Prof. Dr. G. Fettweis
Fakultät Elektrotechnik, Institut für Nachrichtentechnik
Stifter: Mannesmann Mobilfunk GmbH

- Professur für Christliche Kunst der Spätantike und des Mittelalters

Inhaber: N.N.
Philosophische Fakultät, Institut für Kunst- und Musikwissenschaft
Stifter: Stifterverband für die Deutsche Wissenschaft/ Fa. C&A Mode

7.5 Gemeinsame Berufungen an der TU Dresden 1996/ Teil I

(Stand: 01.12.1996)

1) Professur für Festkörpertheorie

Inhaber: Herr Prof. Dr. H. Eschrig

Fakultät Mathematik und Naturwissenschaften, FR Physik, Institut für Theoretische Physik
Leiter der Max-Planck-Arbeitsgruppe "Theorie komplexer und korrelierter Elektronensysteme"

2) Honorarprofessur für Theoretische Physik

Inhaber: Herr Prof. Dr. P. Fulde

Fakultät Mathematik und Naturwissenschaften, FR Physik, Institut für Theoretische Physik
Direktor am Max-Planck-Institut für Physik komplexer Systeme

3) Professur für Festkörperphysik bei tiefen Temperaturen

Inhaber: Herr Prof. Dr. F. Pobell

Fakultät Mathematik und Naturwissenschaften, FR Physik, Institut für Tieftemperaturphysik
Wissenschaftlicher Direktor des Forschungszentrums Rossendorf e.V. (FZR)

4) Professur für Kern- und Hadronenphysik

Inhaber: Herr Prof. Dr. E. Grosse

Fakultät Mathematik und Naturwissenschaften, FR Physik, Institut für Kern- und Teilchenphysik
Direktor des Institutes für Kern- und Hadronenphysik im Forschungszentrum Rossendorf (FZR)

5) Professur für Ionenstrahlphysik

Inhaber: Herr Prof. Dr. W. Möller

Fakultät Mathematik und Naturwissenschaften, FR Physik, Institut für Oberflächenphysik und Mikrostrukturphysik
Direktor des Institutes für Ionenstrahlphysik und Materialforschung im Forschungszentrum Rossendorf (FZR)

6) Professur für Experimentelle Festkörperphysik

Inhaber: Herr Prof. Dr. J. Fink

Fakultät für Mathematik und Naturwissenschaften, FR Physik, Institut für Oberflächenphysik und Mikrostrukturphysik
Direktor des Institutes für Festkörperforschung im Institut für Festkörper- und Werkstoffforschung Dresden e.V. (IPF)

7) Professur für Metallische Werkstoffe und Metallphysik

Inhaber: Herr Prof. Dr. L. Schultz

Fakultät Mathematik und Naturwissenschaften, FR Physik, Institut für Kristallographie und Festkörperphysik
Direktor des Institutes für Metallische Werkstoffe am Institut für Festkörper- und Werkstoffforschung Dresden e.V. (IPF)

8) Professur für Physikalische Chemie polymerer Materialien

Inhaber: Herr Prof. Dr. H.-J. Jakobasch

Fakultät Mathematik und Naturwissenschaften, FR Chemie, Institut für Physikalische Chemie und Elektrochemie
Wissenschaftlicher Direktor des Institutes für Polymerforschung Dresden e.V. (IPF)

9) Professur für Radiochemie

Inhaber: Herr Prof. Dr. H. Nitsche

Fakultät Mathematik und Naturwissenschaften, FR Chemie, Institut für Analytische Chemie
Direktor des Institutes für Radiochemie im Forschungszentrum Rossendorf (FZR)

10) Professur für Organische Chemie der Polymere

Inhaber: Frau Prof. Dr. B. Voit (ab: 01.08.1997)

Fakultät Mathematik und Naturwissenschaften, FR Chemie, Institut für Makromolekulare Chemie und Textilchemie
Leiter des Teilinstitutes Makromolekulare Chemie am Institut für Polymerforschung Dresden e.V. (IPF)

7.5 Gemeinsame Berufungen an der TU Dresden 1996/ Teil II

(Stand: 01.12.1996)

11) Professur für Bioanorganische und Radiopharmazeutische Chemie

Inhaber: Herr Prof. Dr. B. Johannsen

Fakultät Mathematik und Naturwissenschaften, FR Chemie, Institut für Biochemie

Direktor des Institutes für Bioanorganische und Radiopharmazeutische Chemie im Forschungszentrum Rossen

12) Professur für Totalitarismusforschung

Inhaber: Herr Prof. Dr. K.-D. Henke (ab: 10.04.1997)

Philosophische Fakultät, Institut für Geschichte

Direktor des Hannah-Arendt-Institutes für Totalitarismusforschung e.V. (HAIT)

13) Professur für Anlagensicherheit

Inhaber: Herr Prof. Dr. F.-P. Weiß

Fakultät für Maschinenwesen, Institut für Energietechnik

Direktor des Institutes für Sicherheitsforschung im Forschungszentrum Rossendorf e.V. (FZR)

14) Professur für Oberflächentechnik und Schichttechnologie

Inhaber: Herr Prof. Dr. E. Beyer

Fakultät Maschinenwesen, Institut für Produktionstechnik

Leiter des Fraunhofer-Institutes für Werkstoff- und Strahltechnik (IWS)

15) Professur für Polymerwerkstoffe

Inhaber: Herr Prof. Dr. K. Lunkwitz

Fakultät Maschinenwesen, Institut für Werkstoffwissenschaft

Leiter des Teilinstitutes Polymerwerkstoffe am Institut für Polymerforschung Dresden e.V. (IPF)

16) Professur für Anorganische nichtmetallische Werkstoffe

Inhaber: Herr Prof. Dr. W. Hermel

Fakultät Maschinenwesen, Institut für Werkstoffwissenschaft

Direktor des Fraunhofer-Institutes für Keramische Technologien und Sinterwerkstoffe (IKTS)

17) Professur für Materialwissenschaft

Inhaber: Herr Prof. Dr. W. Pompe

Fakultät Maschinenwesen, Institut für Werkstoffwissenschaft

Leiter der Max-Planck-Arbeitsgruppe "Mechanik heterogener Festkörper" an der TU Dresden

18) Professur für Werkstoffwissenschaft und Funktionswerkstoffe

Inhaber: Herr Prof. Dr. H. Warlimont

Fakultät Maschinenwesen, Institut für Werkstoffwissenschaft

Direktor des Institutes für Festkörper- und Werkstoffforschung Dresden (IFW)

19) Professur für Festkörperanalyse und Strukturforschung

Inhaber: Herr Prof. Dr. K. Wetzig

Fakultät Maschinenwesen, Institut für Werkstoffwissenschaft

Direktor des Institutes für Festkörperanalytik und Strukturforschung am IFW Dresden e.V.

20) Professur für Kardiochirurgie

Inhaber: Herr Prof. Dr. S. Schüler

Medizinische Fakultät Carl Gustav Carus, Klinik und Poliklinik für Viszeral-, Thorax- und Gefäßchirurgie

Direktor des Herz- und Kreislaufzentrums e.V. Dresden

| 7.6 Schutzrechtsanmeldungen 1991-96 an der TU Dresden | | | | | | |
|---|-----------|----------|-----------|-----------|-----------|-----------|
| (nationale und Auslandsanmeldungen) | | | | | | 1) 2) |
| Wissenschaftsgebiet/ Fakultät/ Fachrichtung (FR)/ Einrichtung | 1991 | 1992 | 1993 | 1994 | 1995 | 1996 |
| 1) Naturwissenschaften | 1 | | | 2 | 5 | 4 |
| Fak. Mathematik und N. | 1 | | | 2 | 5 | 4 |
| FR Mathematik | | | | | | |
| FR Physik | | | | | 1 | 1 |
| FR Chemie | 1 | | | 2 | 4 | 3 |
| FR Psychologie | | | | | | |
| FR Biologie | | | | | | |
| 2) Geistes- u. Sozialwiss. | | | | | | |
| Philosophische Fakultät | | | | | | |
| Sprach- u. Literaturwiss. | | | | | | |
| Erziehungswissenschaften | | | | | | |
| Juristische Fakultät | | | | | | |
| Wirtschaftswissenschaften | | | | | | |
| 3) Ingenieurwissenschaften | 20 | 8 | 14 | 31 | 37 | 38 |
| Informatik | | 2 | 2 | 2 | 1 | 1 |
| Elektrotechnik | 8 | 2 | 6 | 8 | 11 | 13 |
| Maschinenwesen | 9 | 3 | 5 | 15 | 20 | 20 |
| Bauingenieurwesen | 2 | 1 | | 1 | 1 | 2 |
| Architektur | | | | | | |
| Verkehrswissenschaften | | | | 4 | 3 | 1 |
| Forst-, Geo- u. Hydrowiss. | 1 | | 1 | 1 | 1 | 1 |
| FR Forstwiss. | | | 1 | 1 | 1 | 1 |
| FR Geowiss. | | | | | | |
| FR Wasserwesen | 1 | | | | | |
| 4) Medizin | | | 1 | 2 | 3 | 7 |
| Medizin. Fakultät | | | 1 | 2 | 3 | 7 |
| Summe TUD, insgesamt | 21 | 8 | 15 | 35 | 45 | 49 |

1) zu den Schutzrechten gehören: Patente, Gebrauchsmuster und Geschmacksmuster

2) Schutzrechtsanmeldungen, die im Rahmen der Erfinderförderung angemeldet wurden und solche, die nicht bereits durch Drittmittelverträge gebunden sind

7.7 An-Institute der TU Dresden 1996

Akademie für Weiterbildung und Wissenstransfer an der TU Dresden e.V. (AWW)

- An-Institut seit: 12.01.1995
- Vorstandsvorsitzender: Herr Prof. Dr.rer.nat.habil. Dr.-Ing.E.h. G. Landgraf
- Partnerfakultät: ohne
- Zielstellung: integrierte Aus- und Weiterbildung auf universitärem Niveau in den Bereichen Technik, Wirtschaft und Sprachen entsprechend den Erfordernissen des Arbeitsmarktes, der regionalen Wirtschaftsstrukturen und des europäischen Einigungsprozesses

Europäisches Institut für postgraduale Bildung an der TU Dresden e.V. (EIPOS)

- An-Institut seit: 24.05.1995
- Präsident: Herr Prof. Dr.rer.nat.habil. Dr.-Ing.E.h. G. Landgraf
- Partnerfakultät: ohne
- Zielstellung: inhaltliche und finanzielle Unterstützung von wissenschaftlichen Veranstaltungen der TU Dresden zu Themen der Weiterbildung, kostenfreie Gastlehrtätigkeit durch EIPOS-Dozenten in der Erstausbildung an der TU Dresden, Nutzung des internationalen Kooperationsnetzes der EIPOS-Stellen

Hannah-Arendt-Institut für Totalitarismusforschung e.V. (HAIT)

- An-Institut seit: 12.08.1995
- Direktor: Herr Prof. Dr. phil. K.-D. Henke (ab: Februar 1997)
- Partnerfakultät: Philosophische Fakultät
- Zielstellung: Erforschung der politischen und gesellschaftlichen Strukturen der NS-Diktatur und des SED-Regimes

Weiterbildungs- und Beratungszentrum für Denkmalpflege und behutsame Altbauinstandsetzung e.V.

- An-Institut seit: 11.10.1995
- Vorstandsvorsitzender: Herr Prof. Dr.-Ing. F. Wenzel
- Partnerfakultät: Fakultät Architektur
- Zielstellung: Weiterbildung von Architekten, Kunsthistorikern und Bauingenieuren aus der Praxis; Förderung und Unterstützung der Forschung und Entwicklung, des Wissenstransfers und der praktischen Beratung

Europäisches Verkehrsinstitut an der TU Dresden e.V. (EVI)

- An-Institut seit: 21.05.1996
- Direktor: Herr Prof. Dr.rer.pol. habil. H. Wiesmeth
- Partnerfakultäten: Fakultät Verkehrswissenschaften "Friedrich List", Fakultät Wirtschaftswissenschaften
- Zielstellung: Forschungstätigkeit auf dem Gebiet des Verkehrs unter besonderer Berücksichtigung wirtschafts- und ingenieurwissenschaftlicher Belange, Schwerpunkt: Anbindung des Freistaates Sachsen an das europäische Verkehrsnetz; Förderung des wissenschaftlichen Nachwuchses, Beratertätigkeit für nationale und internationale Gremien, Bearbeitung von Projekten

SWM Struktur- und Werkstoffmechanikforschung Dresden gGmbH

- An-Institut seit: 16.07.1996
- Geschäftsführer: Herr Dr.-Ing. B. Hänel
- Partnerfakultät: Fakultät Maschinenwesen
- Zielstellung: Forschungsförderung auf dem Gebiet der technischen Mechanik, insbesondere der Struktur- und Werkstoffmechanik, einschließlich verwandter Disziplinen sowie die Pflege nationaler und internationaler Zusammenarbeit

7.8 Forschungs- und Kooperationsverträge der TU Dresden 1996 (Auswahl)

Rahmenverträge existieren zwischen der TU Dresden und

1) außeruniversitären Forschungseinrichtungen:

- der Fraunhofer-Gesellschaft zur Förderung der angewandten Forschung e.V. (FHG) München
- dem Forschungszentrum Rossendorf e.V. (FZR)
- der Max-Planck-Gesellschaft zur Förderung der Wissenschaften e.V. (MPG) München
- dem Institut für Festkörper- und Werkstofforschung Dresden e.V. (IFW)
- dem Institut für Polymerforschung Dresden e.V. (IPF)
- dem Hahn-Meitner-Institut (HMI) Berlin GmbH
- dem Institut zur Förderung und Integration des Tourismus in Europa e.V. (ITE)
- dem Institut für ökologische Raumentwicklung e.V. (IÖR) Dresden
- dem Sächsischen Telekommunikationszentrum e.V. (Sächs.-Tel.) Dresden

2) Industriepartnern (Beispiele):

- der Siemens AG, Berlin und München
- der Daimler-Benz AG, Stuttgart
- der Robert Bosch GmbH, Stuttgart
- der Digital Equipment Gesellschaft mbH, München
- dem Institut für Bahntechnik GmbH, Berlin
- der IMA Materialforschung und Anwendungstechnik GmbH, Dresden
- dem GMD-Forschungszentrum Informationstechnik GmbH, Sankt Augustin
- der DREFA Atelier GmbH, Dresden

| | | |
|--|-------|--|
| Forschungsvereinbarungen: | 2.254 | (gleich Anzahl der Drittmittelprojekte) |
| Hochschulpartnerschaften (Ausland): | 91 | (Stand: Okt. 1997) |

8.1 STELLENVERTEILUNG AN DER TU DRESDEN 1996

(Planstellen mit Haushaltsfinanzierung/ Stand: 01.12.1996)

| Wissenschaftsgebiet/ Fakultät/ Fachrichtung (FR)/ Einrichtung | Professoren | Dozenten | wiss. Mitarbeiter | Summe wiss. Personal | nicht- wiss. Personal | Summe Personal- stellen |
|---|--------------|--------------|----------------------|----------------------------|-----------------------------|-------------------------------|
| 1) Naturwissenschaften | 95,0 | 17,0 | 210,0 | 322,0 | 194,0 | 516,0 |
| Fak. Mathematik und N. | 95,0 | 17,0 | 210,0 | 322,0 | 194,0 | 516,0 |
| FR Mathematik | 27,0 | 8,0 | 47,0 | 82,0 | 22,0 | 104,0 |
| FR Physik | 23,0 | 3,0 | 55,0 | 81,0 | 57,0 | 138,0 |
| FR Chemie | 23,0 | 4,0 | 58,0 | 85,0 | 73,0 | 158,0 |
| FR Psychologie | 13,0 | 2,0 | 34,0 | 49,0 | 20,0 | 69,0 |
| FR Biologie | 9,0 | | 16,0 | 25,0 | 22,0 | 47,0 |
| 2) Geistes- u. Sozialwiss. | 129,0 | 12,0 | 239,0 | 380,0 | 122,0 | 502,0 |
| Philosophische Fakultät | 39,0 | 4,0 | 47,0 | 90,0 | 30,0 | 120,0 |
| Sprach- u. Literaturwiss. | 25,0 | 1,0 | 52,0 | 78,0 | 16,0 | 94,0 |
| Erziehungswissenschaften | 19,0 | 4,0 | 33,0 | 56,0 | 27,0 | 83,0 |
| Juristische Fakultät | 20,0 | | 42,0 | 62,0 | 22,0 | 84,0 |
| Wirtschaftswissenschaften | 26,0 | 3,0 | 65,0 | 94,0 | 27,0 | 121,0 |
| 3) Ingenieurwissenschaften | 248,0 | 40,0 | 686,0 | 974,0 | 639,0 | 1.613,0 |
| Informatik | 22,0 | 5,0 | 66,0 | 93,0 | 51,0 | 144,0 |
| Elektrotechnik | 33,0 | 6,0 | 109,0 | 148,0 | 99,0 | 247,0 |
| Maschinenwesen | 62,0 | 8,0 | 198,0 | 268,0 | 205,0 | 473,0 |
| Bauingenieurwesen | 25,0 | 3,0 | 55,0 | 83,0 | 60,0 | 143,0 |
| Architektur | 23,0 | 4,0 | 47,0 | 74,0 | 31,0 | 105,0 |
| Verkehrswissenschaften | 32,0 | 8,0 | 117,0 | 157,0 | 78,0 | 235,0 |
| Forst-, Geo- u. Hydrowiss. | 51,0 | 6,0 | 94,0 | 151,0 | 115,0 | 266,0 |
| FR Forstwiss. | 20,0 | 3,0 | 35,0 | 58,0 | 57,0 | 115,0 |
| FR Geowiss. | 18,0 | 1,0 | 32,0 | 51,0 | 25,0 | 76,0 |
| FR Wasserwesen | 13,0 | 2,0 | 27,0 | 42,0 | 33,0 | 75,0 |
| Summe der Fak. (o. Med.) | 472,0 | 69,0 | 1.135,0 | 1.676,0 | 955,0 | 2.631,0 |
| 4) Medizin | 106,0 | 85,0 | 718,0 | 909,0 | 3.185,0 | 4.094,0 |
| Medizin. Fakultät | 106,0 | 85,0 | 718,0 | 909,0 | 3.185,0 | 4.094,0 |
| Summe der Fakultäten | 578,0 | 154,0 | 1.853,0 | 2.585,0 | 4.140,0 | 6.725,0 |
| Fachsprachenzentrum (ZWE) | | | 31,0 | 31,0 | 4,0 | 35,0 |
| Botanischer Garten (ZWE) | | | 1,0 | 1,0 | 22,0 | 23,0 |
| Universitätsarchiv | | | | | 7,0 | 7,0 |
| Audiovisuelles Medienzentrum | | | | | 24,0 | 24,0 |
| Universitätsrechenzentrum | | | 1,0 | 1,0 | 48,0 | 49,0 |
| Universitätssportzentrum | | | 5,0 | 5,0 | 2,0 | 7,0 |
| Summe Zentr. Einrichtungen | | | 38,0 | 38,0 | 107,0 | 145,0 |
| Universitätsverwaltung | | | | | 599,0 | 599,0 |
| Summe TUD (ohne Medizin) | 472,0 | 69,0 | 1.173,0 | 1.714,0 | 1.661,0 | 3.375,0 |
| Summe TUD, insgesamt | 578,0 | 154,0 | 1.891,0 | 2.623,0 | 4.846,0 | 7.469,0 |

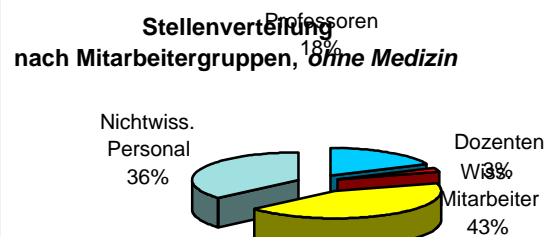

8.2 Personalbestand der TU Dresden 1992-96 (in Personen)

(Stichtag: jeweils 01.12. des Jahres/ 1))

| | 1992 | 1993 | 1994 | 1995 | 1996 |
|---|--------------|--------------|--------------|---------------|---------------|
| TU, ohne Medizin. | 4) 5.470 | 3) 5.090 | 5.508 | 5.644 | 5.496 |
| Wissenschaftliches Personal | 2.875 | 2.757 | 3.122 | 3.173 | 3.242 |
| davon Professoren | 348 | 429 | 459 | 447 | 434 |
| Verwaltungs-, technisches und sonstiges Personal | 2.595 | 2.333 | 2.386 | 2.471 | 2.254 |
| davon aus Drittmitteln, ges. | 537 | 931 | 1.236 | 1.309 | 1.492 |
| TU, nur Medizin. | 4.067 | 4.161 | 4.432 | 4.705 | 4.707 |
| Wissenschaftliches Personal | 861 | 805 | 862 | 858 | 887 |
| davon Professoren | 59 | 61 | 74 | 76 | 84 |
| Verwaltungs-, technisches und sonstiges Personal | 3.206 | 3.356 | 3.570 | 3.847 | 3.820 |
| davon aus Drittmitteln, ges. | 28 | 49 | 62 | 57 | 19 |
| TU, gesamt: | 9.537 | 9.251 | 9.940 | 10.349 | 10.203 |
| Wissenschaftliches Personal | 3.736 | 3.562 | 3.984 | 4.031 | 4.129 |
| davon Professoren | 407 | 490 | 533 | 523 | 518 |
| Verwaltungs-, technisches und sonstiges Personal | 5.801 | 5.689 | 5.956 | 6.318 | 6.074 |
| davon aus Drittmitteln, ges. | 565 | 980 | 1.298 | 1.366 | 1.511 |

1) Gesamtpersonal = Haupt- und nebenberufliches Personal, einschließlich drittmittelfinanzierter Personals

2) Die Medizin. Fakultät wurde im Herbst 1993 an der TU Dresden gegründet.

3) 1992: Integration eines Teiles der ehemaligen Hochschule für Verkehrsweisen Dresden und der ehemaligen Pädagogischen Hochschule Dresden in die TU Dresden

8.3 Personalbestand der TU Dresden 1992-96 (ohne Medizin)

(Stichtag: jeweils 01.12. des Jahres)

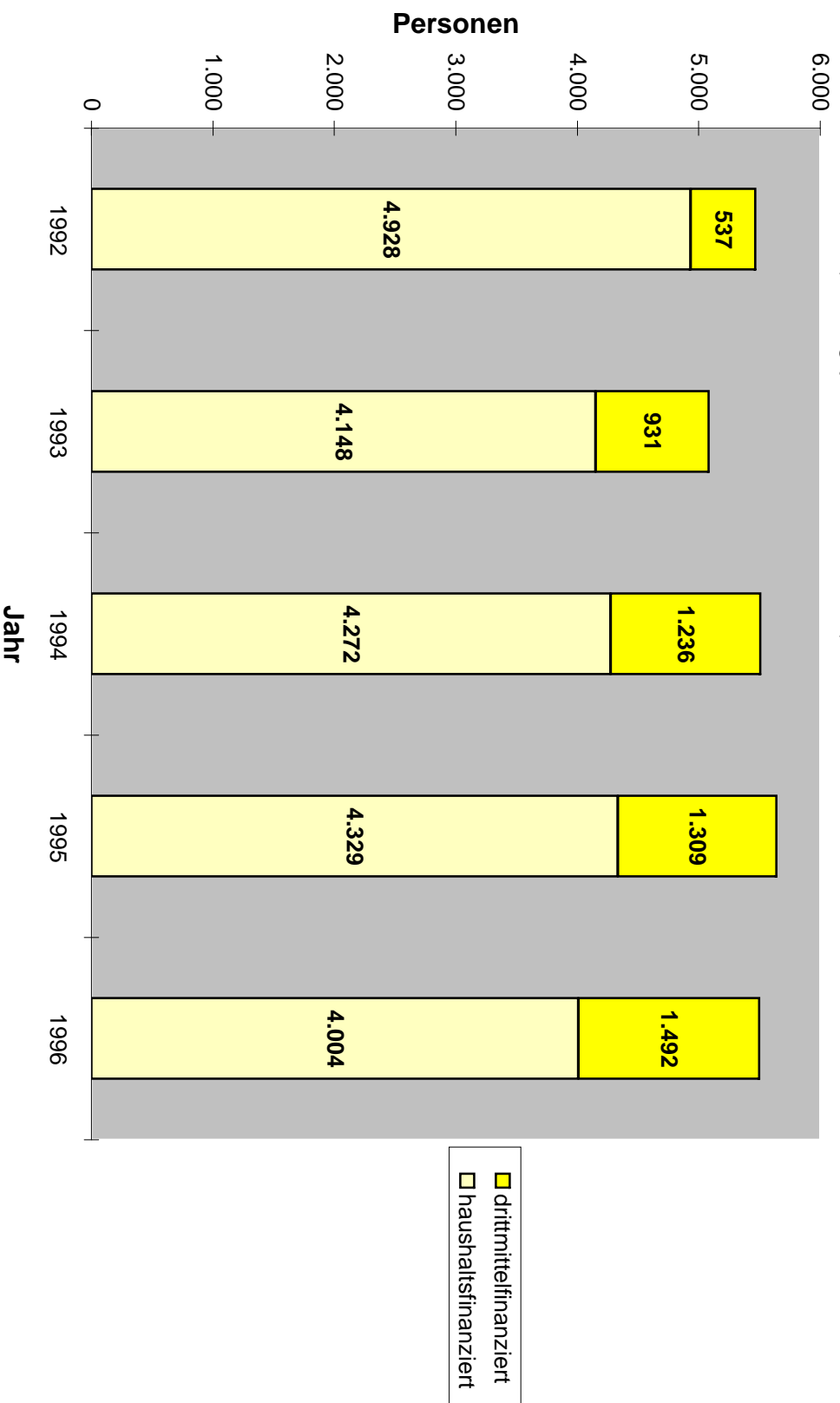

8.4 Haushalt der TU Dresden 1992-96 (in TDM) ²⁾

| | 1992 | 1993 | 1994 | 1995 | 1996 |
|---|----------------|----------------|----------------|----------------|----------------|
| Kapitel 12 09 - Universität ohne Medizin | | | | | |
| Personalausgaben | 233.881 | 298.314 | 331.869 | 346.496 | 343.692 |
| Sächliche Verwaltungsausgaben | 70.797 | 81.270 | 92.522 | 105.660 | 95.886 |
| Ausgaben für Investitionen | 68.730 | 80.868 | 57.424 | 62.032 | 65.207 |
| Gesamtausgaben | 373.408 | 460.452 | 481.815 | 514.188 | 504.785 |
| Einnahmen aus Drittmitteln | 56.933 | 63.625 | 83.271 | 93.865 | 106.521 |
| Anderer Einnahmen | 2.231 | 1.420 | 4.400 | 6.785 | 5.629 |
| Gesamteinnahmen | 59.164 | 65.045 | 87.671 | 100.650 | 112.150 |
| Kapitel 12 34 - Medizin ¹⁾ | | | | | |
| Personalausgaben | 166.187 | 204.286 | 222.826 | 253.180 | 274.589 |
| Sächliche Verwaltungsausgaben | 120.982 | 131.368 | 141.099 | 161.688 | 159.590 |
| Ausgaben für Investitionen | 17.475 | 30.336 | 25.327 | 31.064 | 27.665 |
| Gesamtausgaben | 304.644 | 365.990 | 389.252 | 445.932 | 461.844 |
| Einnahmen aus Drittmitteln | | | | 8.288 | 9.063 |
| Anderer Einnahmen | | | | 320.577 | 317.329 |
| Gesamteinnahmen | 222.108 | 259.317 | 278.015 | 328.865 | 326.392 |
| Gesamtausgaben insgesamt | 678.052 | 826.442 | 871.067 | 960.120 | 966.629 |
| Gesamteinnahmen insgesamt | 281.272 | 324.362 | 365.686 | 429.515 | 438.542 |

- 1) Die Medizinische Akademie "Carl Gustav Carus" Dresden wurde nach ihrer Auflösung mit Wirkung vom 01.10.1993 als neu gegründete Medizinische Fakultät Carl Gustav Carus der TU Dresden (Universitätsklinikum) weitergeführt. Sie ist eine wirtschaftlich selbständige Einrichtung.
- 2) Einnahmen: ohne Drittmittel ausgaben aufgrund von Bewirtschaftungsbedürfnis

**8.5 Baufinanzanzen der TU Dresden/
Verausgabte Mittel 1992-96 (in TDM)**

| | 1992 | | 1993 | | 1994 | | 1995 | | 1996 | | | | | | | |
|--|-----------|-----------------|----------|-----------------|-----------------|----------------|-----------------|-----------------|-----------------|-----------------|-----------------|-----------------|-----------------|-----------------|-----------------|------------------|
| | Ohne Med. | Med. | TU. ges. | Ohne Med. | Med. | TU. ges. | Ohne Med. | Med. | TU. ges. | Ohne Med. | Med. | TU. ges. | | | | |
| Finanzierung aus/über: | | | | | | | | | | | | | | | | |
| 1) Gr. Baumaßnahmen/ HBFG | 2) | 40.359,2 | | 40.359,2 | 39.377,4 | 3.800,0 | 43.177,4 | 23.605,9 | 9.900,0 | 33.505,9 | 19.603,7 | 30.996,9 | 50.600,6 | 33.925,1 | 31.907,3 | 65.832,4 |
| 2) Hochschul-Erneuerungsprogramm (HEP) | | 300,0 | | 300,0 | 4.273,0 | | 4.273,0 | 3.265,6 | 821,6 | 4.087,2 | | | | | | |
| 3) Haushalt, gesamt | | | | | | | | | | | | | | | | |
| Baunterhalt (519/Eigenbewirtschaft.) | | | | | 2.166,0 | | 2.166,0 | 1.936,7 | 25.900,0 | 27.836,7 | 3.436,2 | 31.415,6 | 34.851,8 | 2.892,7 | 24.523,6 | 27.416,3 |
| Baumaßnahmen (Betriebshandwerker) | | | | | 384,0 | | 384,0 | 373,0 | | 373,0 | 664,5 | 664,5 | 664,5 | 600,0 | 600,0 | 600,0 |
| Baumaßnahmen (aus Haushaltsmitteln) | | | | | 1.380,0 | | 1.380,0 | 1.410,0 | | 1.410,0 | 1.380,0 | 1.380,0 | 1.380,0 | 1.180,0 | 1.180,0 | 1.180,0 |
| 4) Sponsoren | 4) | | | | 402,0 | | 402,0 | 153,7 | 25.900,0 | 26.053,7 | 1.391,7 | 31.415,6 | 32.807,3 | 1.112,7 | 24.523,6 | 25.636,3 |
| 5) Wissenschaftler-Integrationsprogramm (MIP) | | | | | | | | | 93,3 | 93,3 | | | | | 12.500,0 | 12.500,0 |
| 6) Baunterhalt (519/ SHBA II) | | 12.762,0 | | 12.762,0 | 8.902,0 | | 8.902,0 | 8.740,7 | | 8.740,7 | 7.769,3 | 7.769,3 | 7.769,3 | 9.556,9 | | 9.556,9 |
| 7) Baumaßnahmen (KBW/ SHBA II) | | 227,0 | | 227,0 | 889,0 | | 889,0 | 2.097,9 | | 2.097,9 | 2.858,6 | | 2.858,6 | 1.699,5 | | 1.699,5 |
| 8) Baumaßnahmen (Energieeinsparung und "Aufschwung Ost") | | 4.721,0 | | 4.721,0 | 874,0 | | 874,0 | | | | | | | | | |
| Summe (ohne HBFG) | | 18.010,0 | | 18.010,0 | 17.104,0 | | 17.104,0 | 16.150,5 | 26.814,9 | 42.965,4 | 14.345,1 | 31.415,6 | 45.760,7 | 14.374,4 | 37.023,6 | 51.398,0 |
| Summe (gesamt) | | 58.369,2 | | 58.369,2 | 56.481,4 | 3.800,0 | 60.281,4 | 39.756,4 | 36.714,9 | 76.471,3 | 33.948,8 | 62.412,5 | 96.361,3 | 48.299,5 | 68.930,9 | 117.230,4 |

- 1) Die Medizinische Akademie Dresden (Abkürzung: Med.) wurde nach ihrer Auflösung mit Wirkung vom 01.10.1993 als neu gegründete Medizinische Fakultät Carl Gustav Carus der TU Dresden (Universitätsklinikum) weitergeführt. Sie ist eine wirtschaftlich selbständige Einrichtung.
- 2) Davon ZAS/1992: 10.975,9 TDM
- 3) Bei "Baumaßnahmen (aus Haushaltsmitteln)" für 1996 (ohne Med.): davon 130,0 TDM Sonderbewirtschaftungsbefugnis vom SMWK für Verlagerung Tischlerei
- 4) Für das HBFG-Medizin-Vorhaben "Knochenmarktransplantationszentrum" wurden 1996 12,5 Mio. DM von der Deutschen Krebshilfe gesponsert

| 8.6 DRITTMITTELVOLUMEN DER TU DRESDEN NACH FAKULTÄTEN 1992-96 (in TDM) ¹⁾ | | | | | |
|---|-----------------|-----------------|-----------------|------------------|------------------|
| Wissenschaftsgebiet/ Fakultät/ Fachrichtung (FR)/ Einrichtung | 1992 | 1993 | 1994 | 1995 | 1996 |
| 1) Naturwissenschaften | 9.251,0 | 8.110,8 | 10.504,6 | 12.424,9 | 15.765,6 |
| Fak. Mathematik und N. | 9.251,0 | 8.110,8 | 10.504,6 | 12.424,9 | 15.765,6 |
| FR Mathematik | 614,0 | 428,0 | 471,0 | 548,0 | 912,8 |
| FR Physik | 4.226,0 | 2.407,0 | 4.301,1 | 5.424,1 | 5.090,6 |
| FR Chemie | 3.341,0 | 4.118,1 | 3.879,8 | 4.297,9 | 6.218,8 |
| FR Psychologie | 1.070,0 | 1.071,7 | 1.599,7 | 1.850,9 | 2.651,6 |
| FR Biologie | | 86,0 | 253,0 | 304,0 | 891,8 |
| 2) Geistes- u. Sozialwiss. | 1.157,0 | 2.665,9 | 3.513,8 | 4.500,9 | 4.960,0 |
| Philosophische Fakultät | 182,0 | 580,4 | 1.008,2 | 1.782,0 | 1.615,5 |
| Sprach- u. Literaturwiss. | | 445,5 | 358,9 | 420,6 | 402,5 |
| Erziehungswissenschaften | 707,0 | 1.165,0 | 1.640,7 | 1.526,3 | 1.705,0 |
| Juristische Fakultät | 73,0 | | 3,0 | 56,0 | 35,2 |
| Wirtschaftswissenschaften | 195,0 | 475,0 | 503,0 | 716,0 | 1.201,8 |
| 3) Ingenieurwissenschaften | 42.745,0 | 53.931,5 | 67.487,4 | 76.769,6 | 87.041,4 |
| Informatik | 1.567,0 | 1.333,6 | 2.042,1 | 3.903,0 | 5.306,2 |
| Elektrotechnik | 9.124,0 | 12.522,5 | 18.082,8 | 20.473,2 | 21.875,0 |
| Maschinenwesen | 18.931,0 | 19.725,4 | 25.112,4 | 28.821,5 | 31.232,9 |
| Bauingenieurwesen | 2.182,0 | 2.523,8 | 2.655,0 | 3.472,9 | 3.937,2 |
| Architektur | 1.663,0 | 811,0 | 1.392,0 | 1.451,0 | 1.262,9 |
| Verkehrswissenschaften | 35,0 | 4.189,0 | 5.497,0 | 5.475,0 | 6.979,8 |
| Forst-, Geo- u. Hydrowiss. | 9.243,0 | 12.826,2 | 12.706,1 | 13.173,0 | 16.447,4 |
| FR Forstwiss. | 4.886,0 | 7.968,8 | 7.397,4 | 6.865,9 | 8.526,0 |
| FR Geowiss. | 326,0 | 370,8 | 1.210,0 | 1.668,0 | 1.897,8 |
| FR Wasserwesen | 4.031,0 | 4.486,6 | 4.098,7 | 4.639,1 | 6.023,6 |
| Summe der Fak. (ohne Med.) | 53.153,0 | 64.708,2 | 81.505,8 | 93.695,4 | 107.767,0 |
| 4) Medizin | | 6.644,0 | 7.113,0 | 8.287,0 | 9.338,4 |
| Medizin. Fakultät | | 6.644,0 | 7.113,0 | 8.287,0 | 9.338,4 |
| Summe der Fakultäten | 53.153,0 | 71.352,2 | 88.618,8 | 101.982,4 | 117.105,4 |
| Sonstige (zentral) | 3.780,0 | 2.844,4 | 4.199,0 | 4.199,4 | 2.911,5 |
| Summe TUD (ohne Medizin) | 56.933,0 | 67.552,6 | 85.704,8 | 97.894,8 | 110.678,5 |
| Summe TUD, insgesamt | 56.933,0 | 74.196,6 | 92.817,8 | 106.181,8 | 120.016,9 |

1) Drittmittelvolumen = Drittmitteleinnahmen + Drittmittelausgaben aufgrund von Bewirtschaftungsbefugnissen

8.7 Drittmittelvolumen der TU Dresden nach Wissenschaftsgebieten 1991-96 (in TDM)

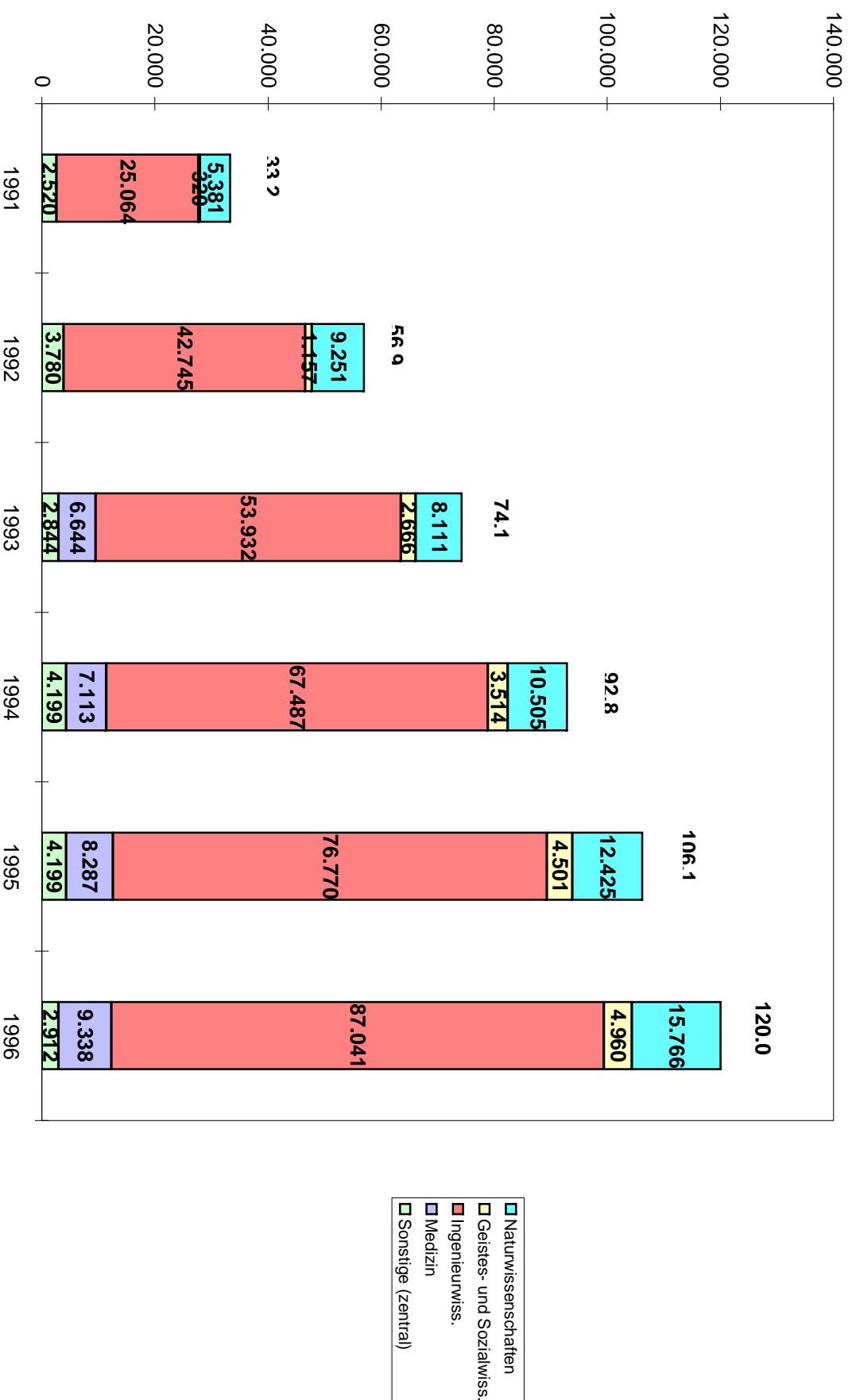

8.8 Drittmittelprojekte der TU Dresden/ Anzahl der Projekte 1991-96

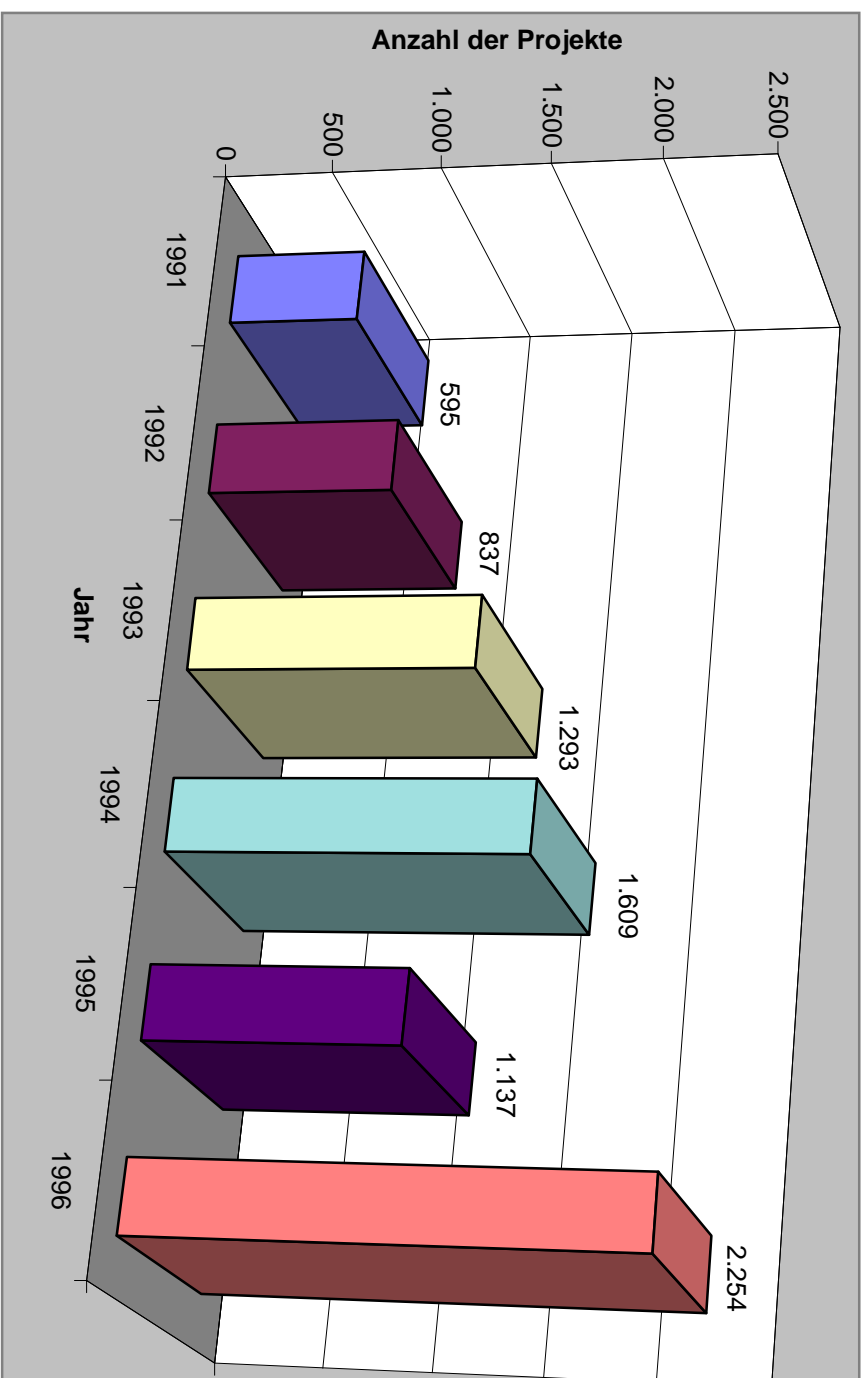

| 8.9 DRITTMITTELPERSONAL AN DER TU DRESDEN 1995-96 (in VZÄ) | | |
|---|---|---|
| Wissenschaftsgebiet/ Fakultät/ Fachrichtung (FR)/ Einrichtung | 1995 | 1996 |
| | Drittmittelpersonal (01.10.95) (VZÄ) 2) | Drittmittelpersonal (01.12.96) (VZÄ) 3) |
| 1) Naturwissenschaften | 130,00 | 154,19 |
| Fak. Mathematik und N. | 130,00 | 154,19 |
| FR Mathematik | 9,00 | 12,00 |
| FR Physik | 34,00 | 53,60 |
| FR Chemie | 60,00 | 61,25 |
| FR Psychologie | 22,00 | 20,34 |
| FR Biologie | 5,00 | 7,00 |
| 2) Geistes- u. Sozialwiss. | 59,00 | 49,40 |
| Philosophische Fakultät | 26,00 | 19,25 |
| Sprach- u. Literaturwiss. | 4,00 | 3,50 |
| Erziehungswissenschaften | 23,00 | 16,90 |
| Juristische Fakultät | 1,00 | 0,00 |
| Wirtschaftswissenschaften | 5,00 | 9,75 |
| 3) Ingenieurwissenschaften | 665,00 | 780,62 |
| Informatik | 43,00 | 47,75 |
| Elektrotechnik | 160,00 | 179,03 |
| Maschinenwesen | 261,00 | 296,58 |
| Bauingenieurwesen | 27,00 | 50,78 |
| Architektur | 10,00 | 11,07 |
| Verkehrswissenschaften | 51,00 | 64,23 |
| Forst-, Geo- u. Hydrowiss. | 113,00 | 131,18 |
| FR Forstwiss. | 65,00 | 70,98 |
| FR Geowiss. | 8,00 | 12,45 |
| FR Wasserwesen | 40,00 | 47,75 |
| Summe der Fak. (ohne Med.) | 854,00 | 984,21 |
| 4) Medizin | 60,00 | 77,80 |
| Medizin. Fakultät 1) | 60,00 | 77,80 |
| Summe der Fakultäten | 914,00 | 1.062,01 |
| Sonstige (zentral) | | 11,00 |
| Summe TUD (ohne Medizin) | 854,00 | 995,21 |
| Summe TUD, insgesamt | 914,00 | 1.073,01 |

VZÄ = Vollzeitäquivalente (keine Personenzahl)

1) 1995: Stand 01.12.95

2) TUD, insgesamt 1995: 914 VZÄ besetzt mit 1.309 Personen

3) TUD, insgesamt 1996: 1.073 VZÄ besetzt mit 1.492 Personen

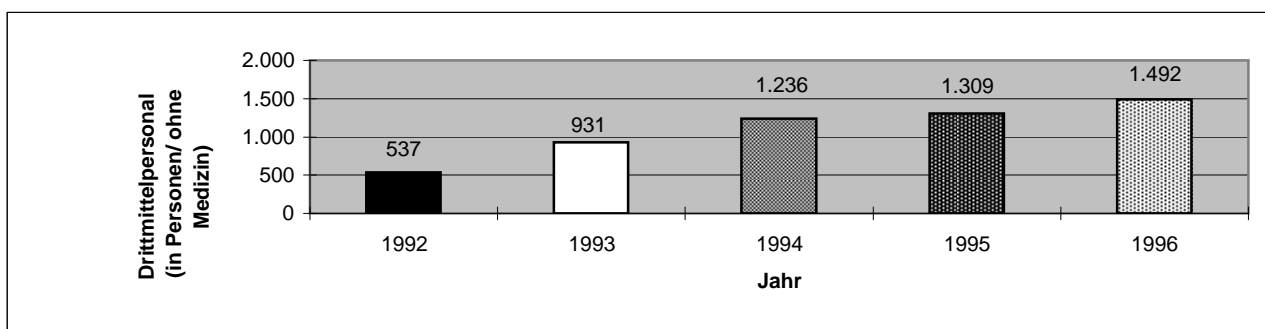

| 9.2 HAUPTNUTZFLÄCHEN (HNF) DER TU DRESDEN NACH FAKULTÄTEN 1994-96 (in qm) | | | |
|--|--|--|--|
| Wissenschaftsgebiet/ Fakultät/ Fachrichtung (FR)/ Einrichtung | 1994 (01.10.94) 2) (10.01.95) | 1995 (01.10.95) 2) (04.03.96) | 1996 (01.10.96) 2) (05.11.96) |
| 1) Naturwissenschaften | 31.615,06 | 35.281,46 | 35.466,62 |
| Fak. Mathematik und N. | 31.615,06 | 35.281,46 | 35.466,62 |
| FR Mathematik | 2.740,46 | 2.735,86 | 2.673,86 |
| FR Physik | 11.590,08 | 12.264,95 | 12.324,80 |
| FR Chemie | 13.717,20 | 13.380,56 | 13.720,32 |
| FR Psychologie | 2.598,20 | 4.270,39 | 3.568,97 |
| FR Biologie | 969,12 | 2.629,70 | 3.178,67 |
| 2) Geistes- u. Sozialwiss. | 14.703,17 | 15.757,41 | 16.286,54 |
| Philosophische Fakultät | 3.962,80 | 4.255,20 | 4.660,71 |
| Sprach- u. Literaturwiss. | 2.180,75 | 2.326,47 | 2.295,96 |
| Erziehungswissenschaften | 3.425,82 | 3.429,94 | 3.428,07 |
| Juristische Fakultät | 2.023,60 | 2.096,60 | 2.096,60 |
| Wirtschaftswissenschaften | 3.110,20 | 3.649,20 | 3.805,20 |
| 3) Ingenieurwissenschaften | 114.798,43 | 120.226,50 | 121.073,97 |
| Informatik | 8.945,88 | 9.559,85 | 9.870,23 |
| Elektrotechnik | 23.398,67 | 23.080,82 | 23.048,87 |
| Maschinenwesen | 42.244,25 | 43.431,19 | 43.402,13 |
| Bauingenieurwesen | 8.798,31 | 8.812,42 | 9.703,10 |
| Architektur | 4.430,70 | 6.519,12 | 6.441,33 |
| Verkehrswissenschaften | 9.189,40 | 9.231,59 | 9.362,59 |
| Forst-, Geo- u. Hydrowiss. | 17.791,22 | 19.591,51 | 19.245,72 |
| FR Forstwiss. | 9.986,82 | 10.459,67 | 9.775,03 |
| FR Geowiss. | 3.088,75 | 3.745,35 | 3.908,20 |
| FR Wasserwesen | 4.715,65 | 5.386,49 | 5.562,49 |
| Summe der Fakultäten, ohne Medizin | 161.116,66 | 171.265,37 | 172.827,13 |
| 4) Medizin | 60.638,00 | 60.700,00 | 71.437,00 |
| Medizinische Fakultät | 60.638,00 | 60.700,00 | 71.437,00 |
| Summe der Fakultäten, gesamt | 221.754,66 | 231.965,37 | 244.264,13 |
| Zentrale Lehrräume | 19.803,72 | 20.036,67 | 19.081,42 |
| Zentrale Einrichtungen (ZE) | 39.774,22 | 40.660,06 | 62.081,70 |
| Zentr. Wiss. Einrichtungen | 2.972,29 | 2.890,61 | 2.890,61 |
| Zentr. Betriebseinheiten 1) 4) | 17.288,82 | 16.116,61 | 18.147,40 |
| Fachbibliotheken | 12.710,11 | 14.708,84 | 15.102,69 |
| Universitätsklinikum | 6.803,00 | 6.944,00 | 25.941,00 |
| Rektoren und Prorektoren | 405,00 | 560,00 | 560,00 |
| Zentrale Univ.verwaltung 3) | 31.872,42 | 29.456,97 | 27.285,43 |
| Sonstige Dienststellen | 806,04 | 815,39 | 770,03 |
| Außeruniv. Einrichtungen/ Fremdnutzer (AEF) | 12.360,87 | 10.360,79 | 10.171,92 |
| Gesamt-HNF TU Dresden | 326.776,93 | 333.855,25 | 364.214,63 |

1) einschließlich Universitätsbibliothek

2) Medizin

3) mit allen für die Wiss. Einrichtungen

4) 1996: mit 3.115,00 qm Medizin/ nicht klinikspezifisch

betriebsenen Räumen

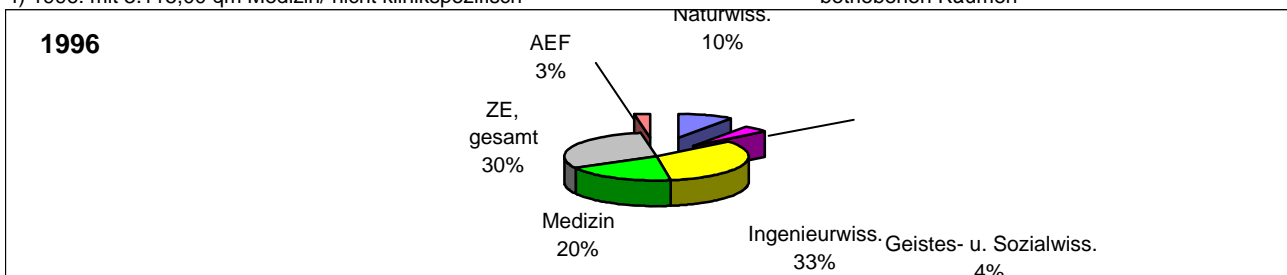

9.3 Laufende Große Baumaßnahmen (GBM) an der TU Dresden 1996 (ohne Medizin)

| Lfd. Nr. | Titel | GBM (Kurz- bezeichnung) | GBK (mit EE) (TDM) | GBK, anerkannt (TDM) (SHBA ohne EE) | Verausgabte Mittel 1991-95 (TDM) | Verausgabte Mittel 1996 (TDM) |
|-------------------------|---------|-------------------------------|--------------------------|--|--|-------------------------------------|
| 1 | 76612-3 | Willers-Bau/ Heizung | 4.450,00 | 4.450,00 | 4.107,91 | 342,50 |
| 2 | 76613-2 | Schumann-Bau | 11.325,00 | 11.095,00 | 7.251,59 | 1.409,70 |
| 3 | 76616-9 | Gesamtplanung | 3.000,00 | 3.000,00 | 1.910,26 | 537,40 |
| 4 | 76617-8 | Telefonzentrale | 15.982,00 | 16.327,00 | 6.938,12 | 5.111,50 |
| 5 | 76618-7 | Fritz-Foerster-Bau | 12.400,00 | 12.400,00 | 12.306,03 | 197,80 |
| 6 | 76619-6 | Neubau Univ.bibliothek | 114.050,00 | 179.133,00 | 107,90 | 2.868,60 |
| 7 | 76712-2 | Neubau Chemie | 77.635,00 | 69.000,00 | 901,93 | 1.111,30 |
| 8 | 76713-1 | Neubau Hörsaalzentrum | 54.000,00 | 54.166,90 | 4.159,60 | 9.328,60 |
| 9 | 76714-0 | Botanischer Garten | 5.400,00 | 2.000,00 | 2.087,44 | 0,10 |
| 10 | 76716-8 | Merkel-Bau | 4.575,00 | 4.550,00 | 2.680,48 | 275,80 |
| 11 | 76717-7 | Beyer-Bau | 9.504,00 | 7.900,00 | 5.770,29 | 1.720,40 |
| 12 | 76718-6 | Zeuner-Bau | 9.506,00 | 9.056,00 | 4.417,25 | 755,90 |
| 13 | 76719-5 | Datennetz | 32.000,00 | 5.905,00 | 1.276,34 | 2.362,00 |
| 14 | 76810-3 | Cotta-Bau | 5.300,00 | 5.300,00 | 5.295,48 | 0,40 |
| 15 | 76811-2 | Tharandt/ Neubau Laborgeb. | 25.340,00 | 26.650,00 | 301,00 | 1.111,90 |
| 16 | 76813-0 | Haus 53 | 6.760,00 | 5.575,00 | 668,63 | 3.431,00 |
| 17 | 76818-5 | Gebäude Hettnerstraße | 16.030,00 | 6.245,00 | 4.383,30 | 321,30 |
| 18 | 76819-4 | Müller-Bau | 3.778,00 | 3.948,00 | 2.338,00 | 823,80 |
| 19 | 76910-2 | König-Bau | 3.192,00 | 3.104,00 | 2.262,70 | 373,00 |
| 20 | 76911-1 | Gebäude am Münchner Platz | 7.080,00 | 7.137,00 | 1.820,80 | 1.695,60 |
| 21 | 76913-9 | Andreas-Schubert-Bau | 13.300,00 | | | 62,70 |
| 22 | 76916-6 | Zentr. Schaltwarte/ Modern. | 2.870,00 | | | 83,80 |
| 23 | | Andere GBM | 97.464,00 | 47.067,00 | 46.535,29 | |
| Summe (ohne ZAS) | | | 534.941,00 | 484.008,90 | 117.520,32 | 33.925,10 |

ZAS = Zentrallabor für Antriebs- und Systemtechnik
(ab 1993 nicht mehr zur TU gehörend)

GBK = Große Baumaßnahmen (Kosten)

EE = Ersteinrichtung

SHBA = Staatshochbauamt