



**TECHNISCHE
UNIVERSITÄT
DRESDEN**



Willkommen@TU Dresden

Wintersemester 2025/26

Studentenwerk
Dresden



ZUSAMMEN. WIRKEN.

Winter semester 2025/26

Check List

Please use the following overview for orientation on your first steps at TU Dresden. Detailed information can be found on the following pages of the International Student Handbook.

The most important things after enrollment and arrival:

- Activation of your ZIH-Login
- Use of your personal university e-mail address
- Updating your postal address in the selma web portal
- Enrollment in the Opal course of the International Tutoring Program
- Participation in the tutorials of the International Tutoring Program
- Introductory events for degree programs starting in the winter semester
- Participation in the Welcome Day

Please note also the following offers:

- Language and sports courses
- Activities organized by the Cultural Office

Further formalities:

- Registration at the city office
- For non-EU citizens: Registration with the city's immigration office
- Opening an account at a bank or savings bank
- Taking out private liability insurance

Checkliste

Bitte nutzen Sie die folgende Übersicht zur Orientierung bei Ihren ersten Schritten an der TU Dresden. Detaillierte Informationen finden Sie auf den folgenden Seiten der Willkommensbroschüre.

Das Wichtigste nach der Immatrikulation und Ankunft:

- Aktivierung Ihres ZIH-Logins
- Nutzung der persönlichen Uni-E-Mail-Adresse
- Aktualisierung der Post-Adresse im Web-Portal selma
- Einschreibung in den Opal-Kurs zum Internationalen Tutorienprogramm
- Teilnahme an den Tutorien des Internationalen Tutorienprogramms
- Einführungsveranstaltungen der Studiengänge mit Beginn im Wintersemester
- Teilnahme am Welcome Day

Bitte beachten Sie außerdem folgende Angebote:

- Sprach- und Sportkurse
- Aktivitäten des Kulturbüros

Weitere Formalitäten:

- Anmeldung beim Bürgerbüro der Stadt
- Für Nicht-EU-Bürger: Anmeldung bei der Ausländerbehörde der Stadt
- Eröffnung eines Kontos bei einer Bank oder Sparkasse
- Abschluss einer privaten Haftpflichtversicherung



Dear students, dear guests,

How wonderful that you are here, that you have chosen TUD. A warm welcome to you.

"TUD – The Collaborative University " is the motto of the academic year 2025/2026. In a world that is constantly changing and facing unprecedented challenges, it has never been more important to create an institution defined by collaboration, ingenuity, transformation, and commitment. Our vision for the future is clear: we strive to be a research university that not only develops transformative solutions to the challenges of the 21st century but also balances global impact with regional responsibility.

Our vision is to expand the boundaries of knowledge through our current five excellence clusters and other cutting-edge research, while providing a platform where responsible individuals can grow and help shape our future. You are one of them. We firmly believe that by developing pioneering technologies and fostering meaningful societal dialogue, we can drive positive change.

Our university's mission is to find transformative solutions to key challenges such as the climate crisis, resource scarcity, demographic aging, and threats to democracy. We are aware of our responsibility and are committed to making a sustainable contribution that extends beyond our immediate environment.

We invite you to let us, your university, support you as you transition into this new phase of your life - your studies. To make it a little easier for you to get started, we have compiled important information and useful tips in this brochure together with the Student Union.

I wish you an interesting, fulfilling and successful time with us at TUD and here in Dresden!

Your Rector

Ursula M. Staudinger

Liebe Studierende, liebe Gäste,

wie schön, dass Sie da sind, sich also für die TUD entschieden haben. Herzlich willkommen.

TUD - Die kollaborative Universität" ist das Motto des Studienjahrs 2025/2026. In einer Welt, die sich ständig wandelt und vor nie dagewesenen Herausforderungen steht, ist es wichtiger denn je, eine Institution zu schaffen, die sich durch Kollaboration, Erfindungsreichtum, Transformation und Engagement auszeichnet. Unser Zukunftsbild ist klar: Wir streben danach, eine Forschungsuniversität zu sein, die nicht nur transformative Lösungen für die Herausforderungen des 21. Jahrhunderts entwickelt, sondern auch eine globale Wirkung mit einer regionalen Verantwortung in Einklang bringt.

Unsere Vision ist es, mit gegenwärtig fünf Exzellenzclustern und anderer Spitzenforschung die Grenzen des Wissens zu erweitern und dabei eine Plattform zu bieten, auf der sich verantwortungsbewusste Persönlichkeiten entwickeln können, die unsere Zukunft mitgestalten. Sie sind eine davon. Wir sind überzeugt, dass wir durch die Entwicklung richtungsweisender Technologien und die Förderung eines sinnvollen gesellschaftlichen Dialogs eine positive Veränderung bewirken können. Das Ziel unserer Universität ist es, transformative Lösungen für zentrale Herausforderungen wie die Klimakrise, Ressourcenknappheit, die demografische Alterung und die Gefährdung der Demokratie zu finden. Wir sind uns unserer Verantwortung bewusst, und setzen alles daran, einen nachhaltigen Beitrag zu leisten, der über unsere unmittelbare Umgebung hinausgeht.

Lassen Sie sich gern von uns, Ihrer Universität, bei ihrem Übergang ins Studium als nächste Lebensphase unterstützen. Um Ihnen den Einstieg ein wenig leichter zu machen, haben wir Ihnen gemeinsam mit dem Studentenwerk in dieser Broschüre wichtige Informationen und nützliche Hinweise zusammengestellt.

Ich wünsche Ihnen eine interessante, erfüllende und erfolgreiche Studienzeit!

Ihre Rektorin

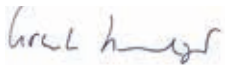

Ursula M. Staudinger



Dear students,

Welcome to Dresden.

You have chosen to study at the Technische Universität Dresden – a very good choice.

We are sure that you will have a wonderful time here between university and student life. The Studentenwerk Dresden is certainly known to you for our refectories and cafeterias, for our dormitories or the BAföG – these offers are of course very important, but we offer much more!

As a partner of the Technische Universität Dresden, we are there for you with our versatile offers concerning your studies to keep your back free during that time.

You will find important information already in this brochure: Cultural and event tips, various advisory services, language exchange programs, excursions, childcare, project funding and much more.

If you cannot find what you are looking for, please do not hesitate to contact us. In line with our motto "Work. Together." we are here for you and will guide you through your studies.

I wish you a successful start to your studies.

Michael Rollberg

Executive Director of the Studentenwerk Dresden

Liebe Studierende,

herzlich willkommen in Dresden!

Sie haben sich für ein Studium an der Technischen Universität Dresden entschieden – das ist eine sehr gute Wahl.

Ich bin mir sicher, dass Sie hier eine wunderbare Zeit zwischen Universitäts- und Studentenleben haben werden. Das Studentenwerk ist meist für seine Mensen, Wohnheime oder das BAföG bekannt - diese Angebote sind natürlich sehr wichtig, aber wir bieten noch vieles mehr!

Als Partner der Technischen Universität Dresden sind wir mit unseren vielseitigen Angeboten rund um das Studium für Sie da, um Ihnen während Ihres Studiums den Rücken frei zu halten.

Wichtige Informationen finden Sie schon in dieser Broschüre: Kultur- und Veranstaltungstipps, verschiedene Beratungsangebote, Sprach Austauschprogramme, Exkursion Kinderbetreuung, Projektförderung und vieles mehr

Falls Sie nicht finden, wonach Sie suchen, zögern Sie sich nicht, Kontakt mit uns aufzunehmen. Entsprechend unserem Motto „Zusammen. Wirken.“ sind wir für Sie da und begleiten Sie durchs Studium.

Ich wünsche Ihnen einen erfolgreichen Studienstart.



Michael Rollberg

Geschäftsführer Studentenwerk Dresden

WELCOME @ TU DRESDEN

STUDIES

Login and E-Mail at TU Dresden.....	14
Campuscard	16
Semesterticket/Deutschlandticket	16
Starting your Studies.....	18
Welcome Day	18
First-Semester-Introductory Events	18
Semester Dates	18
Beginning of Courses.....	20
Tutoring Program.....	22
International Office.....	24
Contacts at the Faculties.....	26
Accompanying Language Courses.....	30
Library.....	32
Sports.....	34
Student Canteens and Cafeterias.....	34
Accommodation	36
Consultation Services of the Studentenwerk Dresden.....	40
Formalities during your Studies	44
Organization of Exams.....	48

CULTURE

Culture at TU Dresden

Cultural Office at TU Dresden's International Office.....	52
Cultural Office Highlights	54
International Services of the Studentenwerk Dresden.....	60
Cultural Program of the Studentenwerk Dresden ..	62
Artistic Groups and Student Clubs at the University	64

Culture in Dresden

Theaters	66
Events and Festivals	66
Museums	68

INFO

Important Institutions.....	72
News and Social Media for Students	80
Just in case.....	82

WILLKOMMEN @ TU DRESDEN

STUDIUM

Login und E-Mail an der TU Dresden	15
Campuscard	17
Semesterticket/Deutschlandticket	17
Studienstart.....	19
Welcome Day	19
Erst-Semester-Einführungsveranstaltungen	19
Semestertermine	19
Beginn der Lehrveranstaltungen	21
Tutorienprogramm.....	23
International Office.....	25
Ansprechpersonen in den Fakultäten	27
Studienbegleitende Sprachkurse.....	31
Bibliothek	33
Sport.....	35
Mensen und Cafeterien.....	35
Wohnen	37
Beratungsangebote des Studentenwerks Dresden	41
Formalitäten während des Studiums.....	45
Prüfungsorganisation.....	49

KULTUR

Kultur an der TU Dresden

Kulturbüro im International Office der TU Dresden	53
Kulturbüro Highlights.....	55
Internationales im Studentenwerk Dresden.....	61
Kulturangebote des Studentenwerks Dresden	63
Studentenclubs und Künstlerische Gruppen an der Uni	65

Kultur in Dresden

Theater	67
Veranstaltungen und Festivals	67
Museen.....	69

INFO

Wichtige Einrichtungen.....	73
News and Social Media für Studierende.....	81
Für alle Fälle.....	83



STUDIES

at TU Dresden



STUDIUM

an der TU Dresden

Login and E-Mail at TU Dresden

ZIH Login

➤ tud.de/zih

With your enrollment you have received a login to use the IT services of TU Dresden. You were asked via e-mail to activate this and to set up a personal password. If you have not already done so, please search within the mailbox you have used for the application for the ZIH e-mail with the subject "Coupon-ID" and follow the instructions.

Once you have activated your login, you will have access to the wifi, the web portals for students and you can use the computers in the TU Dresden PC pools.

Information about the login, the wifi and the PC pools can be found on the ZIH website:

➤ tud.de/zih/die-einrichtung/a-z

Contact for questions and problems:

ZIH Service Desk, Andreas-Pfitzmann-Bau,
Nöthnitzer Straße 46, Raum E036,

Monday – Friday, 9 AM–5 PM or via e-mail to

✉ servicedesk@tu-dresden.de

E-Mail

By activating your ZIH login you will receive an e-mail address, which you will need to use for communication with all departments of TU Dresden in the future. The university will not send any e-mails to private addresses!

You can find your e-mail address in the self-service portal ➤ selfservice.tu-dresden.de under "My profile".

You can access your mailbox at ➤ msx.tu-dresden.de

Alternatively, you can retrieve your e-mails via the e-mail app that you use. Information on how to set this up can be found under "E-Mail at the TU Dresden" at ➤ tud.de/zih/die-einrichtung/a-z

Login und E-Mail an der TU Dresden

ZIH-Login

➤ tud.de/zih

Mit Ihrer Immatrikulation haben Sie ein Login zur Nutzung der IT-Dienste der TU Dresden erhalten. Sie wurden per E-Mail dazu aufgefordert, dieses zu aktivieren und ein persönliches Passwort einzurichten.

Falls noch nicht erledigt, suchen Sie in der für die Bewerbung benutzten Kontakt-E-Mail nach der E-Mail des ZIH mit Betreff „Coupon-ID“ und folgen Sie bitte den Anweisungen.

Mit Aktivierung des Logins haben Sie Zugang zum WLAN, den Web-Portalen für Studierende und Sie können die Computer in den PC-Pools der TU Dresden nutzen. Informationen zum Login, zum WLAN und den PC Pools finden Sie auf der Webseite des ZIH:

➤ tud.de/zih/die-einrichtung/a-z

Kontakt bei Fragen und Problemen:
Service Desk des ZIH im Andreas-Pfitzmann-Bau,
Nöthnitzer Straße 46, Raum E036,
Montag – Freitag, 9–17 Uhr oder per E-Mail an
✉ servicedesk@tu-dresden.de

E-Mail

Mit Aktivierung Ihres ZIH-Logins erhalten Sie eine eigene E-Mail-Adresse, die Sie bitte zukünftig für die Kommunikation mit allen Bereichen der TU Dresden benutzen. Es werden seitens der Universität keine E-Mails an private Adressen geschickt!

Sie finden Ihre E-Mail-Adresse im Self-Service-Portal
➤ selfservice.tu-dresden.de unter „Mein Profil“.

Zugriff auf Ihre Mailbox haben Sie unter:
➤ msx.tu-dresden.de

Alternativ können Sie Ihre E-Mails über die von Ihnen genutzte E-Mail-App abrufen. Informationen zur Einrichtung finden Sie unter "E-Mail an der TU Dresden" unter
➤ tud.de/zih/die-einrichtung/a-z Web-Portal selma

Web-Portal selma



➤ selma.tu-dresden.de

"selma" is the student portal of TU Dresden and the basis for organizing your studies. After activating your ZIH login you can log in to selma as a student.

Functions of selma:

- Change of address after enrollment and relocation
- Provision of enrollment certificates and other documents
- Applications (e.g. leave of absence from studies, termination of enrollment)
- New applications (e.g. change of majors)
- Examination and course management (not available via selma for all degree programs)

Campuscard

➤ tu-dresden.de/campuscard

When you enroll at TU Dresden, you will receive a Campuscard. The validity is extended each time you re-register for the new semester.

Functions of the campuscard:

Visual ID

Campuscard holders can use it to identify themselves as students.

Mensa card

You can use the Campuscard to make cashless payments in the students' canteens and cafeterias of the Studentenwerk Dresden. 🔗 see p. 34

Library card for the SLUB

With the Campuscard you can use all functions in the Saxon State Library - Dresden State and University Library (SLUB). A one-time online registration is required before first use. 🔗 see p. 32

If you lose your Campuscard or if it is damaged, please contact the ServiceCenterStudium (SCS):

✉ campuscard@tu-dresden.de or use the Campuscard portal:

➤ campuscard.tu-dresden.de

Semester ticket/Deutschlandticket

Current information on using the semester ticket as a public transport ticket is available at ➤ tu-dresden.de/campuscard

16 Information on the conditions is available at ➤ stura.tu-dresden.de/ticket



Web-Portal selma

➤ selma.tu-dresden.de

„selma“ ist das Studierendenportal der TU Dresden und die Grundlage für die Organisation des Studiums. Nach der Aktivierung Ihres ZIH-Logins können Sie sich als Studierende in selma einloggen.

Funktionen von selma:

- Adressänderung nach Immatrikulation und Umzug
- Bereitstellung von Immatrikulationsbescheinigungen und anderen Dokumenten
- Antragstellung (z.B. Beurlaubung vom Studium, Exmatrikulation)
- Erneute Bewerbung (z.B. Studiengangwechsel)
- Prüfungs- und Lehrveranstaltungsmanagement (nicht für alle Studiengänge über selma)

Campuscard

➤ tu-dresden.de/campuscard

Mit der Immatrikulation an der TU Dresden erhalten Sie eine Campuscard. Die Gültigkeit wird jeweils durch Rückmeldung zum neuen Semester verlängert.

Funktionen der Campuscard:

Sichtausweis

Mit der Campuscard können Sie sich als Studierende ausweisen.

Mensakarte

Mit der Campuscard können Sie in den Mensen und Cafeterien des Studentenwerks Dresden bargeldlos bezahlen. ☞ siehe S.35

Bibliotheksausweis für die SLUB

Sie können alle Funktionen in der Sächsischen Landesbibliothek – Staats- und Universitätsbibliothek Dresden (SLUB) nutzen. Vor der ersten Nutzung ist eine einmalige Online-Registrierung erforderlich. ☞ siehe S. 33

Bei Verlust oder Beschädigung der Campuscard wenden Sie sich bitte an das ServiceCenterStudium (SCS): ✉ campuscard@tu-dresden.de oder nutzen Sie das Campuscard-Portal:

➤ campuscard.tu-dresden.de

Semesterticket/Deutschlandticket

Aktuelle Informationen zur Nutzung des Semestertickets als Fahrkarte für öffentliche Verkehrsmittel erhalten Sie unter

➤ tu-dresden.de/campuscard

Weitere Informationen zu den Konditionen gibt es unter

➤ stura.tu-dresden.de/ticket

Starting your Studies

➤ tud.de/studienstart

Here you will find lots of information about starting your studies at TU Dresden and answers to questions such as: Who can I ask? How do I find my way around the faculty? etc

Welcome Day

At the beginning of your studies TU Dresden invites you and all new students to attend the Welcome Day.

Date: Thursday, October 9th, 2025

Time: from 11 AM

Location: Auditorium Center, Foyer (HSZ)
Bergstr. 64, 01069 Dresden

- from 11 AM Information market: Dresden's institutions and initiatives present themselves
- from 3 PM Enrollment Ceremony

First Semester Introductory Events (ESE)

➤ tud.de/studienstart

First-semester events organised by the faculties and disciplines, as well as the Student Councils.

Semester Dates

➤ tud.de/studium/studienjahresablauf

Winter Semester 2025: 01.10.2025-31.03.2026

Lecture period: 13.10.-20.12.2025

05.01.-07.02.2026

Main Exam period: until 07.03.2026

Semester break/National holidays:

Reformationstag 31.10.2025

Penance and Prayer Day 19.11.2025

Christmas Break 22.12.2025-02.01.2026

Semester Break 09.02.-31.03.2026

Studienstart

➤ tud.de/studienstart

Hier finden Sie viele Informationen zum Studienstart an der TU Dresden und Antworten auf Fragen wie: Wen kann ich fragen? Wie finde ich mich in der Fakultät zurecht? etc.

Welcome Day

Zum Start ins Studium lädt die TU Dresden alle neuen Studierenden zum Welcome Day ein.

Datum: Donnerstag, 9. Oktober 2025

Zeit: ab 11 Uhr

Ort: Hörsaalzentrum, Foyer (HSZ)
Bergstr. 64, 01069 Dresden

- ab 11 Uhr Informationsmarkt: Einrichtungen und Initiativen aus Dresden stellen sich vor
- ab 15 Uhr Feierliche Immatrikulation

Erst-Semester-Einführungsveranstaltungen

➤ tud.de/studienstart

Veranstaltungen für Erstsemester, die von den Fakultäten und Fachbereichen sowie den Fachschaften organisiert werden.

Semestertermine

➤ tud.de/studium/studienjahresablauf

Wintersemester 2025: 01.10.2025-31.03.2026

Lehrveranstaltungen: 13.10.-20.12.2025

05.01.-07.02.2026

Kernprüfungszeit: bis 07.03.2026

Vorlesungsfreie Zeiten/Feiertage:

Reformationstag 31.10.2025

Buß- und Betttag 19.11.2025

Weihnachten und Neujahr 22.12.2025-02.01.2026

Vorlesungsfreie Zeit 09.02.-31.03.2026

Beginning of Courses

The courses start on Monday, October 13th, 2025.

The faculties announce course timings which you should consult when creating your individual timetable.

Information concerning timetables are also provided within the First-semester events and by the tutors.

Degree Students

Students who want to obtain a degree at TU Dresden receive support from the tutors of the corresponding faculty to help them find their way around their degree program. To get organized during the time of your studies, please find all information at

↗ tud.de/studium/im-studium/studienorganisation

Exchange and Visiting Students (e.g. ERASMUS+, DAAD)

You study in accordance with your personal curriculum (learning agreement) which has usually been arranged prior to your arrival at your home university in consultation with a coordinator of TU Dresden. The tutors and the coordinators of your faculty will assist you in setting up your timetable and final plan of studies.

To get organized during the time of your studies, please find all information at

↗ tud.de/internationales/exchange

Timetable at TU Dresden

1st DS: 07:30–09:00 AM

2nd DS: 09:20–10:50 AM

3rd DS: 11:10–12:40 PM

4th DS: 01:00–02:30 PM

5th DS: 02:50–04:20 PM

6th DS: 04:40–06:10 PM

7th DS: 06:30–08:00 PM

DS = Double periods

Beginn der Lehrveranstaltungen

Die Lehrveranstaltungen beginnen am Montag, dem 13. Oktober 2025.

Zur Erstellung Ihres Stundenplans orientieren Sie sich an den Stundenplänen, die von den Fakultäten veröffentlicht werden.

Informationen zum Stundenplan erhalten Sie auch in der ESE-Woche sowie von Ihren Tutor:innen.

Studium mit Abschluss

Studierende, die an der TU Dresden einen Abschluss erwerben möchten, erhalten von den Tutor:innen Unterstützung bei der Orientierung im Studienfach. Alle Informationen zur Studienorganisation unter tud.de/studium/im-studium/studienorganisation

Austausch- und Programmstudierende (z.B. ERASMUS+, DAAD)

Sie studieren nach Ihrem persönlichen Studienplan (Learning Agreement), den Sie normalerweise bereits vor der Anreise an Ihrer Heimathochschule erstellt und mit den jeweiligen Koordinator:innen an der TU Dresden abgestimmt haben. Bei Fragen zur Erstellung des endgültigen Studien- und Stundenplanes finden Sie bei den Tutor:innen und den Koordinator:innen Ihrer Fakultät Unterstützung.

Alle Informationen zur Studienorganisation finden Sie unter tud.de/internationales/exchange

Zeitraster der TU Dresden

- 1.DS: 07:30–09:00 Uhr
- 2.DS: 09:20–10:50 Uhr
- 3.DS: 11:10–12:40 Uhr
- 4.DS: 13:00–14:30 Uhr
- 5.DS: 14:50–16:20 Uhr
- 6.DS: 16:40–18:10 Uhr
- 7.DS: 18:30–20:00 Uhr

DS = Doppelstunde

Tutoring Program

➤ tud.de/international/tutor

The International Office coordinates a study-oriented mentoring program designed to support international students in their respective studies.

First Tutorial: Thursday, October 2nd, 2025

- Support from students of higher semesters (tutors)
- Assistance in finding your way around in your department and creating your timetable at the beginning of your studies
- Information concerning further organization of the course of your studies
- Individual support with organizing your studies and with preparing for exams

The tutors are happy to help you with any questions or problems concerning your studies!

The e-mail addresses as well as the dates of the tutorials can be found on the above-mentioned website and on the course page of the OPAL learning platform:



➤ tud.link/w49w

Mentoring and Buddy Programs

➤ tud.de/mentoringprogramme

In addition to the international tutoring program, there are various other mentoring and buddy programs at TU Dresden as well as at the Studentenwerk Dresden, e.g. the project "Find International Friends".



Tutorienprogramm

➤ tud.de/international/tutor

Das International Office koordiniert ein Tutorienprogramm zur studienbezogenen Unterstützung internationaler Studierender an den einzelnen Fakultäten.
Erstes Tutorium: Donnerstag, 2. Oktober 2025

- Betreuung durch Studierende höherer Fachsemester (Tutor:innen)
- Unterstützung bei der Orientierung an der Fakultät und der Erstellung des Stundenplanes zum Studienbeginn
- Informationen über die weitere Planung und den Ablauf des Studiums
- Individuelle Unterstützung bei Fragen zur Studienorganisation und der Vorbereitung auf Prüfungen

Die Tutor:innen helfen gern bei Fragen und Problemen rund ums Studium!

Die E-Mail-Adressen, sowie die Termine der Tutorien finden Sie auf der oben genannten Webseite und auf dieser Kursseite der OPAL-Lernplattform:



➤ tud.link/w49w

Mentoring- und Buddyprogramme

➤ tud.de/mentoringprogramme

Zusätzlich zum internationalen Tutorienprogramm gibt es zahlreiche Angebote von Mentor:innen oder Buddys an der TU Dresden und auch vom Studentenwerk Dresden, z.B. das Programm „Find International Friends“.

International Office

➤ tud.de/international

📍 TUDinternational

Among various other fields of activities, the International Office of TU Dresden is responsible for issues concerning foreign students:

- Admission for studies, enrollment
- Assistance and counseling
- Coordination of the International Tutoring Program
- Coordination of various scholarship programs
- Events organized by the Cultural Office at the International Office

Please refer to the website for current information of the International Office and the contact details of the individual contact person:

➤ tud.de/international/wir-ueber-uns

If you have any questions or concerns, please initially contact our ServiceCenterStudium (SCS) during opening hours:

ServiceCenterStudies (SCS)

SCS Servicepoint, Foyer Fritz-Foerster-Bau,
Mommsenstraße 6

➤ tu-dresden.de/scs

For further questions and individual counselling, the SCS will refer you to the Service Desk and contact person at the International Office.

International Office

➤ tud.de/international

📍 TUDinternational

Das International Office der TU Dresden ist über verschiedene andere Arbeitsbereiche hinaus für internationale Studierende zuständig:

- Zulassung zum Studium, Immatrikulation
- Betreuung und Beratung rund ums Studium
- Koordination des Internationalen Tutorienprogramms
- Koordination verschiedener Stipendienprogramme
- Veranstaltungen des Kulturbüros im International Office

Die Kontaktdaten der einzelnen Ansprechpersonen sowie aktuelle Informationen des International Offices entnehmen Sie bitte der Webseite:

➤ tud.de/international/wir-ueber-uns

Mit Ihren Fragen und Anliegen wenden Sie sich bitte zu den Öffnungszeiten zunächst an unser ServiceCenterStudium (SCS):

ServiceCenterStudium (SCS)

SCS Servicepoint, Foyer des Fritz-Foerster-Baus,
Mommsenstraße 6

➤ tu-dresden.de/scs

Bei weiterführenden Fragen und für Einzelberatungen werden Sie vom SCS an die Servicestelle und Ansprechpersonen des International Offices weitervermittelt.



Contacts at the Faculties

In addition to the various mentoring programs, there are contacts in all faculties whom you can consult in case of questions regarding your program.

Academic Advisors

Academic advisors for degree students:

➤ tud.de/sins

Please choose your degree program. In the detailed section at the end of the page, you can find all important contacts.

- Consulting service for German and international students in case of academic problems
- Support in organizing your studies and planning your personal study and examination schedule

ERASMUS+ Coordinators

Contacts for students of the ERASMUS+ program and for other exchange students

- Advise on all aspects of your studies
- Support in choosing appropriate university courses and creating your timetable
- Authorizing and signing of learning agreements/ curricula
- Information about the inscription for exams in the department
- At the end of the study period: information on providing and certifying transcripts of records

Please find the contact person of the respective faculty in the overview on the next page. Alternatively, you can find the list online at

➤ tud.de/studium/international/erasmuskontaktliste

Ansprechpersonen in den Fakultäten

Über die verschiedenen Mentoringprogramme hinaus gibt es in den einzelnen Fakultäten Ansprechpersonen, die bei Fragen zum Studienfach beraten und helfen.

Studienfachberater:innen

Ansprechpersonen für Studierende, die einen Abschluss an der TUD erlangen möchten:

➤ tud.de/sins

Wählen Sie Ihren Studiengang; in den ausführlichen Erklärungen darunter finden Sie alle wichtigen Kontakte.

- Beratung für deutsche und internationale Studierende bei Problemen im Studienfach
- Unterstützung bei der Studienorganisation und der persönlichen Studien- und Prüfungsplanung

ERASMUS+ Kontakte

Ansprechpersonen für Austauschstudierende des ERASMUS+ Programms und anderer Austauschprogramme

- Beratung zum jeweiligen Studienprojekt
- Unterstützung bei der Auswahl der Lehrveranstaltungen und der Erstellung des Stundenplanes
- Unterzeichnung von Learning Agreements/ Studienplänen
- Informationen zum Verfahren der Prüfungsanmeldung in der Fakultät
- zum Ende des Studienaufenthaltes: Informationen zur Erstellung der Transcripts of Records bzw. Ausstellung von Transcripts

Die Ansprechpersonen der einzelnen Fakultäten finden Sie in der nachfolgenden Übersicht oder online unter

➤ tud.de/studium/international/erasmuskontaktliste

Fakultät Architektur und Landschaft

Frau Sendler (Architektur)	Fakultät Architektur, Bürogebäude Zellescher Weg 17 (BZW), Zi B319	Erasmus.Architektur@ mailbox.tu-dresden.de
Frau Dr. Seidler (Landschaft)	Institut für Landschaftsarchitektur, Hülse-Bau, Ostflügel, Zi. 456	Kathrin.Seidler @tu-dresden.de

Fakultät Bauingenieurwesen

Frau Dr. Vogt	Arbeitsgruppe Fernstudium, Hülse-Bau, Zi. 325 (Südflügel)	Erasmus.Bauingenieurwesen@ mailbox.tu-dresden.de
---------------	---	---

Fakultät Biologie

Frau Dr. Wober	Institut für Zoologie, Biologie-Neubau, Zi. 276	Jannette.Wober @tu-dresden.de
----------------	---	----------------------------------

Fakultät Chemie

Frau Dr. Götzke	Fachgebiet Anorganische Chemie, Walther-Hempel-Bau, Zi. 222	Linda.Goetzke @tu-dresden.de
-----------------	---	---------------------------------

Center for Molecular and Cellular Bioengineering (CMCB)

Frau Chesneau	Biotechnologisches Zentrum (BIOTEC), Tatzberg 47/49	Anne.Chesneau @tu-dresden.de
---------------	---	---------------------------------

Fakultät Elektro- und Informationstechnik

Frau Preische	Fakultät Elektro- und Informationstechnik, Barkhausen-Bau, Zi.163	Erasmus.ET @tu-dresden.de
---------------	---	------------------------------

Fakultät Erziehungswissenschaften

Herr Schubert (Sozialpädagogik)	Institut für Sozialpädagogik, Sozialarbeit und Wohlfahrtswissenschaften, Weberplatz 5, Zi. 207c	Justus.Schubert @tu-dresden.de
Frau Dr. Koinova-Zöllner (Erz.wiss.)	Institut für Erziehungswissenschaft, Weberplatz 5, Zi. 224b	Julia.Koinova-Zoellner @tu-dresden.de

Fakultät Informatik

Frau Dr. Borcea-Pfitzmann	Fakultät Informatik, Andreas-Pfitzmann-Bau, Zi. 1013	Erasmus-Informatik @mailbox.tu-dresden.de
---------------------------	--	--

Fakultät Maschinenwesen

Herr Prof. Felsmann	Institut für Energietechnik, Merkel-Bau, Zi. 217	Clemens.Felsmann @tu-dresden.de
---------------------	--	------------------------------------

Fakultät Mathematik

Frau Dr. Kalauch	Institut für Analysis, Willers-Bau, Zi. C 210	Anke.Kalauch@ tu-dresden.de
------------------	---	--------------------------------

Medizinische Fakultät

Frau Zumpe	Bereich Lehre der Medizinischen Fakultät, Fiedlerstr. 27, Zi. 102	Servicezentrum.Studium@ tu-dresden.de
------------	---	--

Fakultät Physik

Herr Prof. Strunz	Institut für Theoretische Quantenoptik, BZW Zi. A 106	Erasmus.Physik @tu-dresden.de
-------------------	---	----------------------------------

Fakultät Psychologie

Frau Josupeit	Institut für Pädagogische Psychologie und Entwicklungspsychologie, BZW, Zi. A 222	Judith.Josupeit @tu-dresden.de
---------------	---	-----------------------------------

Internationales Hochschulinstitut Zittau (IHI)

Frau Scheunig	Verwaltung des IHI Zittau, Markt 23, 02763 Zittau	Uta.Scheunig @tu-dresden.de
---------------	---	--------------------------------

Philosophische Fakultät

Frau Dr. Fehlemann (Geschichte)	Institut für Geschichte, BZW, Zellescher Weg 17, Zi. A 533	Erasmus-history @tu-dresden.de
Herr Willenbrock (KoWi)	Institut für Kommunikations- wissenschaft, BZW, Zi. A 259	ifk.Erasmus@mail- box.tu-dresden.de
Frau Fischer (Kunstgeschichte)	Institut für Kunst- und Musik- wissenschaft, August-Bebel- Straße 20, Zi. 111	Phf-kuge-erasmus @tu-dresden.de
Frau Jun.-Prof. Akker- mann (Musikwiss.)	Institut für Kunst- und Musikwis- senschaft, August-Bebel-Straße 20, Zi. 209a	Miriam.Akermann @tu-dresden.de
Herr Jun.-Prof. Fischer (Philosophie)	Institut für Philosophie, BZW, Zi. A 421	Enno.Fischer @tu-dresden.de
Frau Al-Taher (Politikwiss.)	Institut für Politikwissenschaft, von-Gerber-Bau, Zi. 382	Erasmus_Powi @tu-dresden.de
Frau Lutter (Rechtswiss.)	Erasmusbüro, von-Gerber-Bau, Zi. 016	Erasmus.irget @tu-dresden.de
Herr Dr. Höntsch (Soziologie)	Institut für Soziologie, Büroge- bäude Falkenbrunnen, Chemnitzer Straße 46a, Zi. 209	Andreas.Hoentsch @tu-dresden.de
Herr Prof. Schwarke (Evangel. Theologie)	Institut für Evangelische Theolo- gie, Weberplatz 5, Zi. 9c	Christian.Schwarke @tu-dresden.de
Frau Dr. Rosenhauer (Kath. Theologie)	Institut für Katholische Theologie, Weberplatz 5, Zi. 19	Sarah.Rosenhauer @tu-dresden.de

Fakultät Sprach-,Literatur- und Kulturwissenschaften

Herr Prof. Junker (Anglistik)	Institut für Anglistik, Wiener Straße 48, Zi. 3.20	Carsten.Junker @tu-dresden.de
Herr Dr. Zhang (Germanistik)	Institut für Germanistik, Wiener Straße 48, Zi. 1.22	Bin.Zhang @tu-dresden.de
Herr Serena (Romanistik)	Institut für Romanistik, Wiener Straße 48, Zi. 4.03	Enrico.Serena @tu-dresden.de
Herr Prof. Kuße (Slavistik)	Institut für Slavistik, Wiener Straße 48, Zi. 2.17	Holger.Kusse @tu-dresden.de

Fakultät Umweltwissenschaften

Frau Wimpler (Forstwiss.)	Hauptgebäude (Altbau), Raum E12, Piener Str. 8, 01737 Tharandt	Marie-Christin. Wimpler @tu-dresden.de
Herr Jun.-Prof. Forkel (Geowiss.)	Institut für Photogrammetrie und Fernerkundung, Falken-brun- nen, Chemnitzer Str. 5, Zi. 252	Erasmus.Geo @tu-dresden.de
Frau Prof. Dornack (Hydrowiss.)	Institut für Abfallwirtschaft und Altlasten, Pratzschwitzer Str. 15, Zi. 105, 01796 Pirna	Erasmus.Hydro@ mailbox.tu-dresden. de

Fakultät Verkehrswissenschaften

Herr Dr. Schade	Institut für Verkehrsplanung und Straßenverkehr, Potthoff-Bau, Zi. 114A	Jens.Schade @tu-dresden.de
-----------------	---	-------------------------------

Fakultät Wirtschaftswissenschaften

Herr Prof. Schipp	Professur für Quantitative Verfahren, Hülse-Bau, HÜL 403	Incoming.Ww @tu-dresden.de
-------------------	---	-------------------------------

Zentrum für Internationale Studien (ZIS)

Frau Hantke	Zentrum für Internationale Stu- dien, George-Bähr-Str. 1b	Ines.Hantke @tu-dresden.de
-------------	--	-------------------------------

Accompanying Language Courses

Acquisition of Foreign Languages

➤ sprachausbildung.tu-dresden.de

While studying at TU Dresden, you have the opportunity to learn German and various other languages. You can find further information about the language courses and online registration on the website above.

- Publication of the courses: from 24.09.2025
- Registration for the courses: from 01.10.2025
- Start of the courses: 20.10.2025

Registration for the courses is done via OPAL:



➤ bildungsportal.sachsen.de/opal/auth/repository/catalog/32172998658

German Courses for degree students with DSH-Certificate or equivalent

➤ sprachausbildung.tu-dresden.de/sprachen/deutsch_als_fremdsprache/

So-called EBW courses (Introduction to Professional and Scientific Use of the Language) are offered. Registration has to be done online on the website above.

German Courses for degree students in English taught Master's programs, for exchange students/ Erasmus+ and for double degree students

➤ sprachausbildung.tu-dresden.de/sprachen/deutsch_als_fremdsprache/

You may take part in German courses of different levels. To sign up for a German course, it is obligatory in most cases to take a placement test online. Information regarding the online test can be found on the website.

German Courses for PhD students

➤ dresden-concept.de/learning-german-overview

Studienbegleitende Sprachkurse

Erlernen von Fremdsprachen

➤ sprachausbildung.tu-dresden.de

Studierende der TU Dresden haben die Möglichkeit, während des Studiums Deutsch und verschiedene weitere Sprachen zu erlernen. Informationen zum Angebot und zur Onlineanmeldung finden Sie auf der oben genannten Webseite.

- Veröffentlichung der Kurse: ab 24.09.2025
- Einschreibung in die Kurse: ab 01.10.2025
- Beginn der Kurse: 20.10.2025

Die Kurs-Einschreibung erfolgt via OPAL:



➤ bildungsportal.sachsen.de/opal/auth/repository/catalog/32172998658

Deutschkurse für Studierende mit DSH-Zertifikat oder Äquivalent

➤ sprachausbildung.tu-dresden.de/sprachen/deutsch_als_fremdsprache/

Es werden sogenannte EBW-Kurse zur Einführung in die Berufs- und Wissenschaftssprache angeboten. Die Anmeldung erfolgt online über die oben genannte Webseite.

Deutschkurse für Studierende der englischsprachigen Masterstudiengänge, für Austauschstudierende (z.B. Erasmus+) und für Doppelabschluss-Studierende

➤ sprachausbildung.tu-dresden.de/sprachen/deutsch_als_fremdsprache/

Sie können an Deutschkursen in verschiedenen Niveaustufen teilnehmen. Voraussetzung ist zumeist die Teilnahme an einem Einstufungstest. Dieser findet online statt. Informationen zum Einstufungstest finden Sie auf der Webseite.

Deutschkurse für Promotionsstudierende

➤ dresden-concept.de/learning-german-overview

Library

↗ slub-dresden.de

Central Library "Sächsische Landesbibliothek – Staats- und Universitätsbibliothek" (SLUB), Zellescher Weg 18

Opening times:

Monday–Saturday, 8 AM–11 PM (Service 9 AM–6 PM)

Sunday 10 AM–8 PM (without service)

To borrow books in the libraries of TU Dresden you need the Campuscard.

- A one-time online registration is required before first use. ↗ anmeldung.slub-dresden.de/en
- First semester students are offered tours of the library in which they learn how to use the library catalogue, the shelving system, the self-service functions, various other services, as well as modalities of borrowing material. Participation in such a tour is highly recommended!
- In addition to the central library at Zellescher Weg, there are also a number of sub-sections and branch libraries.

Further information about the library, locations and tours can be found on the library's homepage.



Bibliothek

➤ [**slub-dresden.de**](https://slub-dresden.de)

Zentrale Bibliothek „Sächsische Landesbibliothek – Staats- und Universitätsbibliothek“ (SLUB),
Zellescher Weg 18

Öffnungszeiten:

Montag–Samstag 8–23 Uhr (Service 9–18Uhr)

Sonntag 10–20 Uhr (kein Service)

Für die Ausleihe in den Bibliotheken der TU Dresden benötigen Sie die Campuscard.

- Vor der ersten Nutzung ist eine einmalige Online-Registrierung erforderlich
➤ [**anmeldung.slub-dresden.de**](https://anmeldung.slub-dresden.de)
- Für Studierende im 1. Semester werden Führungen durch die Bibliothek angeboten zum Kennenlernen des Bibliothekskatalogs, der Aufstellungssystematik, der Selbstbedienungsfunktionen sowie der Benutzungs- und Ausleihmodalitäten. Die Teilnahme an einer solchen Führung ist unbedingt zu empfehlen!
- Außer dem Hauptstandort am Zelleschen Weg gibt es verschiedene Bereichs- und Zweigbibliotheken.

Informationen zur Bibliothek, den Standorten und den Führungen finden Sie auf der Internetseite der SLUB.

Sports

➤ tud.de/sport

The Dresden University Sports Center (DHSZ) offers a wide range of sports. The current course offers are published online.

You will need to register online for the courses. The exact timings for registration for the individual courses can be found on the website of the DHSZ. The course fees are generally between 30 and 90 EUR. Courses are in great demand and therefore get booked quickly.

The course catalogue will be available from 8th October, 2025; registration will be open on October 15th, 2025 (Wednesday) from 5 PM onwards. It is done online and staggered.



Student Canteens and Cafeterias

➤ swdd.eu/mensen

The Studentenwerk Dresden (Student Services Organization) provides a great range of food facilities with reasonable rates for all students.

With the Campuscard, the payment function for our refectories and cafeterias is integrated into your student ID.

Information about locations of canteens, cafeterias and menus can be found on the website mentioned above.

Sport

➤ tud.de/sport

Das Dresdner Hochschulsportzentrum (DHSZ) bietet ein breites Spektrum von Sportarten an. Das jeweils aktuelle Angebot wird im Internet veröffentlicht.

Die Anmeldung zu den Sportkursen erfolgt online. Die genauen Termine und Zeiten der Online-Anmeldung sind auf der Webseite des DHSZ zu finden. Der Beitrag für einen Kurs liegt in der Regel zwischen 30 und 90 EUR. Die Kurse sind begehrt und schnell ausgebucht!

Ab 8. Oktober 2025 ist das Kursangebot online einsehbar; die Einschreibung erfolgt online und gestaffelt und beginnt ab Mittwoch, 15. Oktober 2025, ab 17 Uhr.

Mensen und Cafeterien

➤ swdd.eu/mensen

➤ swdd.eu/autoload

Das Studentenwerk Dresden bietet für alle Studierenden kostengünstig vielfältige Verpflegungsmöglichkeiten. Mit der Campuscard ist die Bezahlungsfunktion für Mensen und Cafeterien in Ihren Studierendenausweis integriert.

Informationen zu den Standorten der Mensen und Cafeterien sowie die Speisepläne finden Sie auf der Internetseite des Studentenwerks.



Accommodation

Studentenwerk Dresden

➤ swdd.eu/wohnen

You want to get in contact with your fellow students and people from all over the world? You want to live close by the university campus at calculable extra costs?

Then your decision to live in a student dorm is the right one! Aside from small apartments for individualists and big ones for families, there are many single rooms in shared apartments available. Our staff will competently help you feel at home in your temporary residence, so that you can always state: "(my) best time @ wohnheim!"

Welcome Tutors

➤ swdd.eu/wtut

The Welcome Tutors of the Studentenwerk Dresden help with problems regarding student dorms and everyday life. Together with janitors and administrators, these tutors are your contact persons in the student dorms.

Counseling services ranges from linguistic support for different formal occasions to integrative activities or solving conflict situations.

✉ tutoren@wh.studentenwerk-dresden.de

You can find further information, contact persons, addresses and office hours on the website mentioned above.



Wohnen

Studentenwerk Dresden

➤ swdd.eu/wohnen

Sie möchten Kontakt zu Ihren Kommiliton:innen und Studierenden aus aller Welt, kurze Wege zur Hochschule und keine unkalkulierbaren Nebenkosten? Dann ist Ihre Entscheidung für ein Studentenwohnheim richtig! Neben kleinen Apartments für Individualisten und großen für Studentenfamilien gibt es sehr viele Einzelzimmer in Wohngemeinschaften. Unsere Mitarbeiter:innen werden freundlich und kompetent dafür sorgen, dass Sie sich in Ihrem „Zuhause auf Zeit“ wohl fühlen und stets getreu unserem Slogan behaupten können: „(my) best time @ wohnheim!“

Welcome Tutor:innen

➤ swdd.eu/wtut

Die Welcome Tutor:innen des Studentenwerks Dresden helfen bei Problemen im Wohnheim und im Alltag. Zusammen mit den Hausmeister:innen und Administrator:innen sind Tutor:innen Ihre Kontaktpersonen in den Wohnheimen.

Die Betreuung umfasst, je nach Bedarf, sprachliche Unterstützung bei verschiedenen Formalitäten bis hin zur Verbesserung der Integration oder Klärung bei Konflikten.

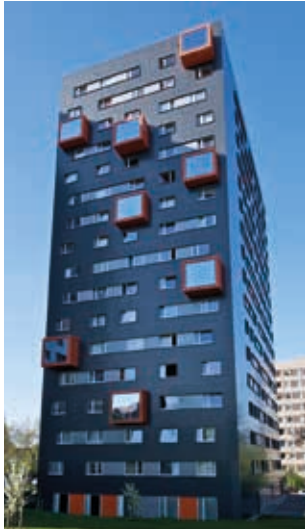

✉ tutoren@wh.studentenwerk-dresden.de

Genaue Informationen, die jeweiligen Ansprechpersonen, Adressen und Sprechzeiten finden Sie auf der genannten Internetseite.

Housing market in Dresden

Dresden offers a range of apartments and rooms in so-called "Wohngemeinschaften" (shared apartments). Rooms in students' shared apartments are often ready-furnished and/or available for a short period.

↗ [wg-gesucht.de](https://www.wg-gesucht.de) – in: read offers

↗ [kleinanzeigen.de](https://www.kleinanzeigen.de) – in "Auf Zeit & WG"

Ready-furnished apartments

Seidel Apartments ↗ [apartments-dresden.de](https://www.apartments-dresden.de)

NP-One ↗ [np-one.de](https://www.np-one.de)

Franklin20 ↗ [studenten-wohnheim-dresden.de](https://www.studenten-wohnheim-dresden.de)

Hildebrandstraße ↗ [hildebrandstrasse.de](https://www.hildebrandstrasse.de)

mondial Campus ↗ [mondial-campus.de/standorte/dresden](https://www.mondial-campus.de/standorte/dresden)

Hostels/Jugendherbergen

A&O Hostel – ↗ [aohostels.com/en/dresden](https://www.aohostels.com/en/dresden)

Strehleener Straße 10, 01069 Dresden

☎ +49 351 4692715900

Hostel Mondpalast Dresden – ↗ [mondpalast.de](https://www.mondpalast.de)

Louisenstraße 77, 01099 Dresden

☎ +49 351 5634050

Jugendherberge Dresden „Jugendgästehaus“ –

↗ [dresden.jugendherberge.de](https://www.dresden.jugendherberge.de)

Maternistraße 22, 01067 Dresden

☎ +49 351 492620

Jugendherberge „Rudi Arndt“ – ↗ [jh-rudiarndt.de](https://www.jh-rudiarndt.de)

Hübnerstraße 11, 01069 Dresden

☎ +49 351 4710667

Lollis Homestay – ↗ [lollishome.de](https://www.lollishome.de)

Görlitzer Straße 34, 01099 Dresden

☎ +49 351 8108458

Meininger Hotel Dresden Zentrum –

↗ [meininger-hotels.com/de/backpacker-hotels/dresden](https://www.meininger-hotels.com/de/backpacker-hotels/dresden)

Wiener Platz 5, 01069 Dresden

Wohnungsmarkt in Dresden

Es gibt in Dresden ein Angebot an Wohnungen und Zimmern in so genannten Wohngemeinschaften (WG). Zimmer in studentischen Wohngemeinschaften werden oftmals auch möbliert bzw. für einen kürzeren Zeitraum vermietet.

↗ **wg-gesucht.de** – in: Angebote lesen

↗ **kleinanzeigen.de** – in "Auf Zeit & WG"

Möblierte Wohnungen

Seidel Apartments ↗ **apartments-dresden.de**

NP-One ↗ **np-one.de**

Franklin20 ↗ **studenten-wohnheim-dresden.de**

Hildebrandstraße ↗ **hildebrandstrasse.de**

mondial Campus ↗ **mondial-campus.de/standorte/dresden**

Hostels/Jugendherbergen

A&O Hostel – ↗ **aohostels.com/en/dresden**

Strehleener Straße 10, 01069 Dresden

☎ +49 351 4692715900

Hostel Mondpalast Dresden – ↗ **mondpalast.de**

Louisenstraße 77, 01099 Dresden

☎ +49 351 5634050

Jugendherberge Dresden „Jugendgästehaus“ –

↗ **dresden.jugendherberge.de**

Maternistraße 22, 01067 Dresden

☎ +49 351 492620

Jugendherberge „Rudi Arndt“ – ↗ **jh-rudiarndt.de**

Hübnerstraße 11, 01069 Dresden

☎ +49 351 4710667

Lollis Homestay – ↗ **lollishome.de**

Görlitzer Straße 34, 01099 Dresden

☎ +49 351 8108458

Meininger Hotel Dresden Zentrum –

↗ **meininger-hotels.com/de/backpacker-hotels/dresden**

Wiener Platz 5, 01069 Dresden

Consultation Services of the Studentenwerk Dresden

Social Counseling Services

➤ swdd.eu/ssb

The Social Counseling Service of Studentenwerk Dresden supports students with social, financial and legal questions about their studies. We advise you on topics such as study financing, insurance and social benefits and support you with challenges in everyday student life. In financial emergencies, grants and free meal cards can be applied for under certain conditions.

Psychosocial Counseling Center (PSB)

➤ swdd.eu/psb

Studying is an exciting but also challenging time, sometimes you have to struggle with some personal changes and difficulties. It is completely normal for problems to arise, pile up or possibly be repressed and underestimated during this phase. If you find yourself in such a situation - or are already looking for support in advance - we are here to help you avoid more serious situations. The Psychosocial Counseling Center offers you help with issues such as exam anxiety, work and concentration difficulties, social conflicts or depressive moods.

Legal Counseling

➤ swdd.eu/rechtsberatung

If you have any legal questions regarding your studies, your housing or work situation, the Studentenwerk Dresden offers free legal advice for students.

Counseling for students with children

➤ swdd.eu/cb

The „Campusbüro Uni mit Kind“ offers students with children a wide range of counseling sessions and meet-ups to help them successfully combine studies and parenthood. The staff of the „Campusbüro“ offer advice on childcare in Dresden, pregnancy and birth, child benefit, and organizing studies with children. In addition, the „Campusbüro“ offers many opportunities to get to know other (expecting) parents and to exchange ideas.

Beratungsangebote des Studentenwerks Dresden

Sozialberatung

➤ swdd.eu/ssb

Die Sozialberatung des Studentenwerks Dresden unterstützt Studierende bei sozialen, finanziellen und rechtlichen Fragen rund um das Studium. Wir beraten Sie zu Themen wie Studienfinanzierung, Versicherungen und Sozialleistungen und unterstützen bei Herausforderungen im Studienalltag. In finanziellen Notlagen können unter bestimmte Voraussetzungen Beihilfen und Freisessenkarten beantragt werden.

Psychosoziale Beratungsstelle (PSB)

➤ swdd.eu/psb

Das Studium ist eine spannende, aber auch herausfordernde Zeit, die mit verschiedenen persönlichen Schwierigkeiten einhergehen kann. Es ist völlig normal, dass in dieser Phase Probleme auftreten, sich häufen oder möglicherweise verdrängt und unterschätzt werden. Wenn Sie sich in einer solchen Situation befinden – oder bereits im Vorfeld Unterstützung suchen – stehen wir Ihnen zur Seite, um schwerwiegendere Krisen zu vermeiden. Die Psychosoziale Beratungsstelle bietet Ihnen Hilfe bei Themen wie Prüfungsangst, Arbeits- und Konzentrationsschwierigkeiten, sozialen Konflikten oder depressiven Verstimmungen.

Rechtsberatung und Rechtsauskünfte

➤ swdd.eu/rechtsberatung

Sie haben rechtliche Fragen rund um Ihr Studium, Ihre Wohn- oder Arbeitssituation? Das Studentenwerk Dresden bietet eine kostenlose Rechtsberatung für Studierende an.

Beratung für Studierende mit Kind

➤ swdd.eu/cb

Das Campusbüro Uni mit Kind bietet Studierenden mit Kind vielfältige Beratungs- und Begegnungsangebote, um Studium und Kind erfolgreich miteinander zu vereinbaren. Die Mitarbeiterinnen im Campusbüro bieten zum Beispiel Beratung zur Kinderbetreuung in Dresden, Schwangerschaft und Geburt, Kindergeld oder Studienorganisation mit Kind. Darüber hinaus bietet das Campusbüro viele Möglichkeiten, andere (werdende) Eltern kennenzulernen und sich auszutauschen.

Short-term care Campusnest

➤ swdd.eu/campusnest

In the short-term child care - Campusnest - babies aged 9 weeks and children up to three years will be fondly cared for. The Campusnest's child care is aimed at students, for example to give them the opportunity to attend private appointments, attend lectures or seminars, clarify study or work matters or prepare for exams. Short-term child care in the Campusnest takes place in blocks of two hours each. A maximum of two blocks (four hours) can be booked per day and a maximum of seven blocks (14 hours) per week.

Day Care Centers

➤ swdd.eu/kita

The Studentenwerk Dresden runs the daycare centers Miniforscher and SpielWerk. In the Miniforscher daycare center, babies from the age of 9 weeks and children up to the age of 3,5 can be looked after in a very family and individual environment. In the Spielwerk daycare center, children from the age of 1 until they start school are looked after. The Miniforscher and the SpielWerk daycare centers place a great value on culturally sensitive care for the children.

Kinderkurzzeitbetreuung

➤ swdd.eu/campusnest

In der Kinderkurzzeitbetreuung – Campusnest – werden Babys ab der neunten Lebenswoche und Kleinkinder bis zu drei Jahren liebevoll betreut. Das Campusnest richtet sich mit seinem Betreuungsangebot an Studierende, um ihnen beispielsweise die Möglichkeit zu geben, private Termine wahrzunehmen, Vorlesungen oder Seminare zu besuchen, Studien- oder Arbeitsangelegenheiten zu klären oder sich auf Prüfungen vorzubereiten. Die Kinderkurzzeitbetreuung im Campusnest erfolgt in Blöcken von jeweils zwei Stunden. Pro Tag können maximal zwei Blöcke (vier Stunden) und pro Woche maximal sieben Blöcke (14 Stunden) gebucht werden.

Kindertageseinrichtungen

➤ swdd.eu/kita

Das Studentenwerk Dresden betreibt die Kinderkrippe Miniforscher und die Kita SpielWerk. In der Kinderkrippe Miniforscher können bereits Babys ab der 9. Lebenswoche und Kleinkinder bis 3,5 Lebensjahre in einer sehr familiären und individuellen Umgebung betreut werden. In der Kita Spielwerk werden Kinder ab dem 1. Lebensjahr bis zum Schuleintritt betreut. Die Kinderkrippe Miniforscher und die Kita SpielWerk legen viel Wert auf eine kultursensible Betreuung der Kinder.

Formalities during your Studies

➤ tud.de/studium/international/faq

Registration at the Dresden Residents' Office

As soon as you have an address you have to register at the local registration office.

- Registration after arrival
- Notification of change of address
- Deregistration when moving abroad/away

Address and office hours can be found under "Important Institutions" (🔍 p. 72).

Registration at the Foreign Residents' Office

Foreign students from Non-EU countries must apply for a residence permit for the purpose of studying from the Foreign Residents' Office within three months of arrival respectively in good time before the previous residence permit/visa expires.

Foreign students from EU countries do not need a residence permit.

Address and opening hours of the Dresden Foreign Residents' Office can be found under "Important Institutions" (🔍 p. 72).

Health Insurance

Please note that you must have a valid health insurance status in Germany for the entire duration of your studies at TU Dresden. If you change your health insurance, you must inform the new insurance company about your studies at TU Dresden so that they can report your status to the university.

Please also note that late or missing payment of your health insurance will be reported to the university and you will be de-registered if necessary.

Formalitäten während des Studiums

➤ tud.de/studium/international/faq

Anmeldung beim Bürgerbüro

Sobald Sie eine Adresse haben, müssen Sie sich bei der Stadt anmelden.

- Anmeldung nach der Ankunft
- Ummeldung bei Umzug
- Abmeldung bei Umzug ins Ausland

Adresse und Öffnungszeiten finden Sie in „Wichtige Einrichtungen“ (🔍 S. 73).

Anmeldung bei der Ausländerbehörde

Internationale Studierende aus Nicht-EU-Ländern müssen innerhalb von drei Monaten (nach Einreise in die Bundesrepublik Deutschland) beziehungsweise rechtzeitig vor Ablauf des bisherigen Aufenthaltstitels/Visums eine Aufenthaltserlaubnis zu Studienzwecken bei der Ausländerbehörde beantragen.

Internationale Studierende aus EU-Ländern müssen keine Aufenthaltserlaubnis beantragen.

Adresse und Öffnungszeiten der Ausländerbehörde finden Sie in „Wichtige Einrichtungen“ (🔍 S. 73).

Krankenversicherung

Bitte beachten Sie, dass für die gesamte Dauer Ihres Studiums an der TU Dresden ein gültiger Krankenversicherungsstatus in Deutschland vorliegen muss. Wenn Sie die Krankenversicherung wechseln, müssen Sie die neue Krankenkasse über Ihr Studium an der TU Dresden informieren, damit diese Ihren Status an die Universität melden kann.

Bitte beachten Sie auch, dass eine verspätete oder fehlende Zahlung Ihrer Krankenversicherung der Universität gemeldet wird und Sie gegebenenfalls exmatrikuliert werden.

Change of Address or Name

With your move to Dresden or if you move within Dresden, please change your address online at ↗ selma.tu-dresden.de

If you live in a student dormitory, do not forget to add your room number.

In case you change your name while studying here, please immediately give notice via the above-mentioned portal (please attach a copy of the respective certificate).

Re-registration for the next Semester

In order to continue your studies, you have to re-register within the re-registration period.

The re-registration is completed with the transfer of the semester fee from your bank account to TU Dresden.

You can view the details of the amount due and the current bank account in the student portal

↗ tud.de/rueckmeldung

Leave of Absence

Every degree student may apply for a leave of absence from the university for a maximum of two semesters:

↗ tud.de/studium/im-studium/studienorganisation/beurlaubung

Please use the application form available on our student portal ↗ selma.tu-dresden.de

Study Certificates

Our student portal offers the possibility to download confirmations of enrollment and an overview of your study periods at TU Dresden

↗ selma.tu-dresden.de

End of your Studies – Termination of your Enrollment

At the end of your study period at TU Dresden, you have to terminate your enrollment. This can be requested in advance, i. e. as soon as you have fixed a date of departure: ↗ tud.de/exmat-antrag

Please use the form for termination of enrollment (“Exmatrikulation”) available on our student portal ↗ selma.tu-dresden.de

More information concerning the following formalities can be found at ↗ tud.de/studium/international/faq

Änderung von Adresse oder Namen

Bei Ihrem Umzug nach Dresden oder wenn Sie innerhalb von Dresden umziehen, ändern Sie bitte Ihre Adresse im Studierendenportal unter [↗ selma.tu-dresden.de](https://selma.tu-dresden.de)

Falls Sie im Wohnheim wohnen: Vergessen Sie nicht die Angabe der Zimmernummer.

Sollten Sie im Laufe Ihres Studiums Ihren Familiennamen ändern, bitten wir um Mitteilung im Studierendenportal (Antrag Namensänderung, Nachweis bitte beifügen).

Rückmeldung

Zur Fortführung des Studiums müssen Sie sich innerhalb der Rückmeldefrist für das nächste Semester zurückmelden.

Die Rückmeldung erfolgt durch Überweisung des Semesterbeitrags. Informationen zur Höhe des Beitrags und zur aktuellen Bankverbindung finden Sie im Studierendenportal [↗ tud.de/rueckmeldung](https://tud.de/rueckmeldung)

Beurlaubung

Alle Studierenden, die einen Abschluss an der TUD erlangen möchten, können für höchstens zwei Semester eine Beurlaubung vom Studium beantragen: [↗ tud.de/studium/im-studium/studienorganisation/beurlaubung](https://tud.de/studium/im-studium/studienorganisation/beurlaubung)

Den Antrag finden Sie im Studierendenportal [↗ selma.tu-dresden.de](https://selma.tu-dresden.de)

Studienbescheinigungen

Im Studierendenportal können Sie Bescheinigungen zur Immatrikulation und zum Studienverlauf herunterladen [↗ selma.tu-dresden.de](https://selma.tu-dresden.de)

Ende des Studiums – Exmatrikulation

Zum Ende Ihres Studiums an der TU Dresden müssen Sie sich exmatrikulieren. Die Abmeldung vom Studium kann im Voraus erfolgen, z.B. sobald Ihr Abreisetermin feststeht: [↗ tud.de/exmat-antrag](https://tud.de/exmat-antrag)

Den Antrag auf Exmatrikulation finden Sie im Studierendenportal [↗ selma.tu-dresden.de](https://selma.tu-dresden.de)

Ausführliche Informationen zu allen Formalitäten finden Sie auf der Webseite

[↗ tud.de/studium/international/faq](https://tud.de/studium/international/faq)

Organization of Exams

➤ tud.de/studium/portale

In general, access to all portals is by using your login and password of the ZIH.

The following services are available on the HIS portal, on selma or other faculty-specific portals:

- **Registration and deregistration of exams**
registration for taking part in exams
- **Registered exams**
overview of exams you registered for
- **Transcript of records**
list of achievements registered at the examination office
- **Exam certificates**
single certificates of exams taken

These services are mostly only available for degree seeking students.

Exchange students (Erasmus, etc.) should inquire with their respective faculty/institute about the organization of exams. They receive their transcript of records at the end of the semester at the faculties/institutes. TU Dresden will not automatically send the transcript to the home university.

Please find detailed information regarding the transcript of records at ➤ tud.de/internationales/exchange

Prüfungsorganisation

➤ tud.de/studium/portale

In der Regel erfolgt der Zugang zu allen Portalen mit Login-Kennung und Passwort des ZIH.

Folgende Funktionen stehen über das HIS-Portal, selma oder fakultätsspezifische Portale zur Verfügung:

- **Prüfungsanmeldung und -abmeldung**
Einschreibung zur Teilnahme an Prüfungen
- **Angemeldete Prüfungen**
Überblick der angemeldeten Prüfungen
- **Notenübersicht**
Liste der erzielten/im Prüfungsamt registrierten Leistungen
- **Prüfungsbescheinigungen**
Einzelbescheinigungen zu abgelegten Prüfungen

Diese Funktionen können zumeist nur von Studierenden genutzt werden, die einen Abschluss an der TUD erlangen wollen.

Austauschstudierende (Erasmus, etc.) informieren sich bitte in ihrer Fakultät/ihrem Institut zur Prüfungsorganisation. Sie erhalten ihr Transcript of Records zum Ende des Semesters in den Fakultäten/Instituten. Die TU Dresden schickt das Transcript of Records nicht automatisch an die Heimatuniversität.

Weitere Informationen zum Transcript of Records finden Sie unter ➤ tud.de/internationales/exchange



CULTURE at TU Dresden and in Dresden



KULTUR

an der TU Dresden
und in Dresden

Cultural Office at TU Dresden's International Office

➤ tud.de/kultur

📘 TUDkultur 📷 TUDkultur

The Cultural Office supports students in socializing and in getting to know both the country and its people. Our goal is to provide international students with a holistic overview of the cultural, political, artistic, historic and modern life in Germany. The main objective is to bring together international students with their German counterparts.

For this purpose, we organize a diverse cultural and leisure program, including excursions to beautiful cities and the local surroundings, visits to museums, concerts and festivals, the arrangement of cultural tandems and International Evenings. The cultural program is open to all students enrolled at TU Dresden.

Sign up for our newsletter to stay up to date with all our activities and events – or check out our social media channels and website. We are also looking forward to welcoming you personally during our office hours.

Join us and let's explore Dresden and Germany together!

Cultural Office

Fritz-Foerster-Bau, Mommsenstr. 6, room 157

☎ +49 351 463-36127

✉ kultur-aaa@tu-dresden.de

For office hours and registration, visit ➤ tud.de/kultur



Kulturbüro im International Office der TU Dresden

➤ tud.de/kultur

📘 TUDkultur 📷 TUDkultur

Das Kulturbüro unterstützt Studierende dabei, Land und Leute und einander besser kennenzulernen. Unser Anspruch ist es, den internationalen Studierenden einen repräsentativen Querschnitt durch das kulturelle, politische, künstlerische und geschichtliche Deutschland zu vermitteln. Besonders wichtig ist uns dabei die Begegnung zwischen internationalen Studierenden und Deutschen.

Dafür organisieren wir ein vielfältiges Kultur- und Freizeitprogramm, unter anderem mit Exkursionen in bedeutende Städte und ins Dresdner Umland, Besuchen von Museen, Konzerten und Festen, Vermittlung von Kultur-Tandems und Länderabenden. Teilnehmen können eingeschriebene Studierende der TU Dresden.

Melden Sie sich für unseren Newsletter an, um immer aktuell über unsere Aktivitäten informiert zu sein – oder schauen Sie auf unseren Social Media- und Internetseiten vorbei. Außerdem freuen wir uns, Sie zu unseren Sprechzeiten persönlich zu begrüßen.

Lassen Sie uns gemeinsam Dresden und Deutschland entdecken!

Kulturbüro

Fritz-Foerster-Bau, Mommsenstr. 6, Zimmer 157

☎ +49 351 463-36127

✉ kultur-aaa@tu-dresden.de

Sprechzeiten und Anmeldung: ➤ tud.de/kultur



Cultural Office Highlights

Semester Kick-off

Get to know the beautiful city of Dresden on our scavenger hunts or **guided city tours**.

Kick off the winter semester with an exclusive city tour on one of Dresden's iconic yellow trams and pick up some useful local tips.



Activities in Dresden

We'll also visit **museums** together, including the Old Masters Picture Gallery with the famous Sistine Madonna by Raphael and one of the most magnificent treasure chambers in the world, the Green Vault. Gain fascinating insights into the human experience at the Deutsches Hygiene Museum or admire masterpieces of fine art at the Albertinum. There are over 50 museums to discover in Dresden alone...

Join us for **operas and concerts** in unforgettable venues such as the world-famous Semperoper, the Frauenkirche or right on the banks of the Elbe River.

Festive winter season

In December, we have a special program of Christmas activities, including baking German Christmas cookies and crafting Christmas stars.

Kulturbüro Highlights

Semesterauftakt

Ihre Studienstadt Dresden lernen Sie auf unseren Schnitzeljagden oder **Stadtführungen** kennen. Zu Beginn des Wintersemesters entdecken Sie Dresdens Highlights sogar bei einer exklusiven Stadtrundfahrt mit einer gelben Straßenbahn der DVB und erhalten nützliche Insidertipps.



Aktivitäten in Dresden

Gemeinsam besuchen wir zudem **Museen** wie die Gemäldegalerie „Alte Meister“ mit der Sixtinischen Madonna von Raffael oder die schönste Schatzkammer der Welt, das „Grüne Gewölbe“. Sie erhalten im Deutschen Hygiene Museum spannende Einblicke in das Leben des Menschen oder bewundern im Albertinum Meisterwerke bildender Künste. Mehr als 50 Museen gibt es in Dresden zu entdecken...

Unvergessliche Erlebnisse werden **Opern- und Konzertbesuche** in Spielstätten wie der weltberühmten Semperoper, der Frauenkirche oder direkt am Elbufer.

Advents- und Winterzeit

Im Dezember bieten wir Ihnen besondere Veranstaltungen mit weihnachtlichen Aktivitäten wie dem Plätzchen- und Lebkuchenbacken oder dem Basteln von Weihnachtssternen.

Excursions

Gain insight into German history and culture on our excursions. Together, we'll get to know important cities such as **Bautzen**, the "Capital of the Sorbs", **Chemnitz**, European Capital of Culture 2025, the porcelain city of **Meissen**, and the silver city of **Freiberg**.

Hiking in **Saxon Switzerland** is a must. The natural beauty of the Elbe Sandstone Mountains is one-of-a-kind, where you can take in breathtaking views of the outlandish rock formations.

There are also **magnificent castles** to admire – this is castle country, after all! Moritzburg Castle, where Saxony's most famous ruler, Augustus the Strong, once threw lavish parties, and the extraordinary blend of architecture and landscaping at Pillnitz Castle are well worth a visit.

International Evenings / Cooking Club

Immerse yourself in the cultures of your fellow international students at our country, dance and cooking evenings. Do you want to cook traditional dishes from your home country with other students or share your culture? Get in touch: ✉ kultur-aaa@tu-dresden.de



For all events and information on registration and prices, please visit ↗ tud.de/kultur or our Facebook and Instagram channels.

Exkursionen

Unsere wechselnden Exkursionen bieten Ihnen interessante Einblicke in die deutsche Kultur und Geschichte. So erkunden wir gemeinsam bedeutende Städte wie **Bautzen**, die „Hauptstadt der Sorben“, **Chemnitz**, die „Kulturhauptstadt Europas 2025“ oder die Porzellanstadt **Meißen** und die Silberstadt **Freiberg**.

Ein Muss ist eine **Wanderung in der Sächsischen Schweiz**, denn die Naturschönheit des Elbsandsteingebirges ist mit ihren atemberaubenden Aussichten auf die bizarre Felsenwelt einzigartig.

Auch **prunkvolle Schlösser** werden bewundert – Sie befinden sich schließlich im „Schlösserland Sachsen“. Sehenswert sind z. B. Schloss Moritzburg, wo Sachsens berühmtester Herrscher, August der Starke, einst rauschende Feste feierte, oder das außergewöhnliche Ensemble aus Architektur und Gartenkunst von Schloss Pillnitz.

Länderabende / Studentenfutter

Bei unseren Länder-, Tanz- und Kochabenden tauchen Sie in die Kulturen Ihrer internationalen Kommilitonen ein. Wollen Sie mit anderen Studierenden traditionelle Gerichte aus Ihrer Heimat kochen oder Ihr Land kulturell vorstellen? Melden Sie sich bei uns:

✉ kultur-aaa@tu-dresden.de



Alle Events sowie Informationen zur Anmeldung und den Preisen finden Sie auf tud.de/kultur oder auf unseren Facebook- und Instagramseiten.

Practice your language skills and make friends

➤ tud.de/kultur

TU Dresden, the Studentenwerk and other student organizations offer regularly scheduled activities that provide opportunities to meet new friends, like the International Coffee Hour.

Information about different clubs and associations can be found under INFO (📍 p. 72).

Café Lingua – the ERASMUS Student Network language café

➤ [instagram.com/esntudresden](https://www.instagram.com/esntudresden)

➤ [fb.com/erasmus.dresden](https://www.facebook.com/erasmus.dresden)

Café Lingua is an international conversation program where German and international students meet on Mondays from 8:00 pm to chat in a trendy bar in the Neustadt. Each week a different language is practised in a different location.

Culture Tandems

➤ tud.de/kultur/tandem

Another chance to get to know German culture or another culture is a “Culture Tandem”, where two people from different cultures complement and support each other – like on a tandem bicycle.



Sponsoring & Suggestions

Get involved and organize your own intercultural event. We will support you! Feel free to contact us:

✉ kultur-aaa@tu-dresden.de

Sprachen sprechen und Freunde finden

➤ tud.de/kultur

Um neue Freunde zu finden, empfehlen wir Ihnen die Angebote der TU Dresden, des Studentenwerks oder der studentischen Initiativen zu nutzen. Eine Übersicht finden Sie unter INFO – Wichtige Einrichtungen von A-Z in dieser Broschüre (🔑 S. 73).



Café Lingua – das Sprachcafé der ERASMUS-Initiative

➤ [instagram.com/esntudresden](https://www.instagram.com/esntudresden)

➤ [fb.com/erasmus.dresden](https://www.facebook.com/erasmus.dresden)

Zum Café Lingua, einem internationalen Konversationsprogramm, treffen sich deutsche und internationale Studierende jeden Montag ab 20 Uhr in lockerer Atmosphäre in einer Kneipe in der Neustadt. Jede Woche werden andere Sprachen an einem anderen Ort geübt.

Kultur-Tandems

➤ tud.de/kultur/tandem

Eine individuellere Möglichkeit, die deutsche oder eine andere Kultur kennenzulernen, sind die Sprach- und Kultur-Tandems, wobei zwei Leute aus verschiedenen Kulturen einander „ergänzen“ – wie beim Fahrradfahren. Details finden Sie auf der Webseite.

Sponsoring & Wunschecke

Werden Sie selbst aktiv und organisieren Sie eine interkulturelle Veranstaltung! Wir unterstützen gern:

✉ kultur-aaa@tu-dresden.de

International Services of the Studentenwerk Dresden

↗ swdd.eu/internationales

The Studentenwerk Dresden maintains partnerships and coordinates exchange programs with various organizations abroad. They give you the chance to discover the language, the culture and the education system of the country you visit.

- Language course in cooperation with the CROUS de Lyon (French Student Services Organization), France
- With our student projects we encourage international and German students to work together and learn from each other.

Find International Friends

↗ swdd.eu/fif

The Find International Friends Program (FIF) is another possibility to make friends. Students from Dresden give foreign students an understanding of the German way of life. Contacts are mediated by the FIF-Team for free.

International Coffee Hour

↗ swdd.eu/ich

International and German students have the opportunity to find new friends and learn more about other cultures in a relaxed café setting with tea, coffee and cake and a diverse program.

The Coffee Hour takes place every Wednesday during the semester from 5-7 PM in the StudentenwerksForum, Schnorrstraße 10 (extension of residence hall Fritz-Löffler-Str. 16) and is free of charge. The first meeting of the semester is on October 22nd, 2025, but please check the website for updates.

Project Support

The Studentenwerk Dresden allocates grants for student projects that support student exchange and have a focus on intercultural and international aspects. Contact and information:

✉ internationales@studentenwerk-dresden.de

Internationales im Studentenwerk

Dresden

➤ swdd.eu/internationales

Das Studentenwerk Dresden pflegt verschiedene Partnerschaften und Austausche mit Einrichtungen im Ausland. Dabei können Sie die Sprache, die Kultur und das Hochschulsystem des jeweiligen Gastlandes kennenlernen.

- Sprachkurs mit dem französischen Studentenwerk CROUS de Lyon, Frankreich

Mit unseren studentischen Projekten bringen wir internationale und deutsche Studierende zusammen, damit beide Seiten voneinander lernen können.

Find International Friends

➤ swdd.eu/fif

Freunde kann man auch durch das Programm Find International Friends (FIF) finden. Dabei lernen internationale Studierende durch Dresdner Studierende Land und Leute kennen. Die Vermittlung der Kontakte erfolgt kostenlos über das FIF-Team.

International Coffee Hour

➤ swdd.eu/ich

In jedem Semester findet jeweils mittwochs von 17 bis 19 Uhr die International Coffee Hour statt.

Internationale und deutsche Studierende haben die Möglichkeit, bei Kaffee, Kuchen und einem abwechslungsreichen Veranstaltungsprogramm neue Freunde zu finden und andere Kulturen kennen zu lernen.

Wir treffen uns im StudentenwerksForum, Schnorrstraße 10 (Anbau Wohnheim Fritz-Löffler-Str. 16). Das Angebot ist kostenlos und beginnt ab dem 22. Oktober 2025.

Projektförderung

Darüber hinaus ermöglicht das Studentenwerk Dresden die finanzielle Unterstützung studentischer Projekte, die den studentischen Austausch fördern und ihren Fokus auf interkulturelle sowie internationale Begegnungen richten.

Kontakt und weitere Informationen:

✉ internationales@studentenwerk-dresden.de

Cultural Program of the Studentenwerk Dresden

➤ swdd.eu/kultur

The Culture Office of the Studentenwerk Dresden supports the students' cultural and artistic interests. Besides events like the "Dresdner Studententage", the Culture Office helps to find locations and to finance culture projects.

If you prefer to engage and become active yourself, please ask us for the contact information of the artistic groups or the student clubs.

Studentenhaus TUSCULUM

➤ swdd.eu/tusculum

August-Bebel-Straße 12, 01219 Dresden

The Studentenhaus TUSCULUM offers you the possibility to rent a room for band rehearsals or other activities like private functions. Furthermore, it regularly houses parties, courses and other events.

Gallery STUWERTINUM

➤ swdd.eu/stuwertinum

You like to paint, to draw or to take pictures?

We offer students in Dresden the possibility to exhibit their work in our gallery.

If you wish to present paintings, graphics, comics, photographs or any other kind of art, please contact us.

Courses

➤ swdd.eu/kkr

In Dresden, students will find a variety of cultural offerings. For those who do not only want to consume art and culture, the Studentenwerk Dresden offers a variety of artistic and creative courses in cooperation with artistic groups and municipal cultural institutions.

Kulturangebote des Studentenwerks Dresden

➤ swdd.eu/kultur

Das Kulturbüro des Studentenwerks Dresden fördert die kulturellen und künstlerischen Interessen der Studierenden.

Neben Veranstaltungen wie den Dresdner Studententagen bietet das Kulturbüro auch Unterstützung bei der Suche nach Räumlichkeiten und der Finanzierung von Kulturprojekten.

Sollten Sie Interesse haben, sich selbst zu betätigen, vermitteln wir gerne den Kontakt zu künstlerischen Gruppen oder Studentenclubs.

Studentenhaus TUSCULUM

➤ swdd.eu/tusculum

August-Bebel-Straße 12, 01219 Dresden

Das Studentenhaus TUSCULUM bietet Ihnen die Möglichkeit, einen Raum zur Bandprobe oder für andere Aktivitäten (z. B. private Feiern) zu mieten. Weiterhin finden regelmäßig Veranstaltungen und Kurse statt.

Galerie STUWERTINUM

➤ swdd.eu/stuwertinum

Sie malen, zeichnen oder fotografieren gern? Wir bieten Dresdner Studierenden die Möglichkeit, ihre Arbeiten in unserer Galerie auszustellen.

Wenn Sie Malerei, Grafik, Comics, Fotografie oder eine andere Kunstrichtung präsentieren möchten, nehmen Sie bitte Kontakt zu uns auf.

Kursangebote

➤ swdd.eu/kkr

In Dresden finden die Studierenden eine Vielzahl kultureller Angebote vor. Jenen, die Kunst und Kultur nicht nur konsumieren möchten, bietet das Studentenwerk Dresden in Zusammenarbeit mit künstlerischen Gruppen und städtischen Kultureinrichtungen eine Vielzahl künstlerischer und kreativer Kurse.

Artistic Groups at the University and Student Clubs

↗ studentenwerk-dresden.de/kultur/clubs-und-gruppen.html

The student clubs and artistic groups enrich Dresden's student cultural landscape with many opportunities for leisure activities and involvement.

die Bühne – das Theater der TU

↗ die-buehne.tu-dresden.de

Folkloretanzensemble "Thea Maass"

↗ tu-te.de

TU Big Band Dresden

↗ tubigband.de

Universitätschor Dresden e. V.

↗ unichor-dresden.de

Universitätsorchester Dresden

↗ uniorchester-dresden.de

Medicanti, Orchester Medizinische Fakultät

↗ medicanti.de

Campusradio Dresden

↗ campusradiodresden.de

Studentenclubs und Künstlerische Gruppen an der Uni

↗ studentenwerk-dresden.de/kultur/clubs-und-gruppen.html

Die Studentenclubs und die künstlerischen Gruppen bereichern die studentische Kulturlandschaft Dresden mit vielen Möglichkeiten der Freizeitgestaltung und des Engagements.

Aquarium e. V., ↗ club-aquarium.de

Wohnheim St.Petersburger Straße 21, 01069 Dresden

Bärenzwinger e. V., ↗ baerenzwinger.de

Brühlscher Garten 1, 01067 Dresden

Borsi 34 e. V., ↗ borsi34.de

Wohnheim Borsbergstraße 34, 01309 Dresden

Club 11 e. V., ↗ clubelf.de

Wohnheim Hochschulstraße 48, 01069 Dresden

Club IZ e. V. (Count Down) ↗ countdown-dresden.de

Güntzstraße 22, 01307 Dresden

Club HängeMathe e. V., ↗ club-haengemathe.de

Zeunerstraße 1 f, 01069 Dresden

Club Novitatis e. V., ↗ novitatis.de

Fritz-Löffler-Straße 12/c, 01069 Dresden

Gutzkowclub e. V., ↗ gutzkow-club.de

Wohnheim Gutzkowstraße 29–33, 01069 Dresden

Heinrich-Cotta-Club e. V., ↗ heinrich-cotta-club.de

Wilsdruffer Straße 20, 01737 Tharandt

Kellerklub GAG 18 e. V., ↗ gag-18.com

Wohnheim Fritz-Löffler-Straße 16, 01069 Dresden

Traumtänzer e. V., ↗ club-traumtaenzer.de

Budapester Straße 24, 01069 Dresden

Wu5 e. V., ↗ wu5.de

August-Bebel-Straße 12, 01219 Dresden

Theaters

Saxon State Opera Dresden

➤ semperoper.de

The Saxon State Opera Dresden is not only responsible for the world famous Semper Opera House, but it also runs the "Kleine Szene", and the chamber music hall of the Semper Opera.

State Operetta Dresden

➤ staatsoperette-dresden.de

Dresden's State Operetta offers operettas, Broadway musicals, and rock operas.

Drama

➤ staatsschauspiel-dresden.de

The State Theater shows classical theater, contemporary pieces, matinées, and musical concerts.

Landesbühnen Sachsen

➤ dresden-theater.de

The Landesbühnen Sachsen are based in Radebeul but also maintain the Felsenbühne Rathen in Saxon Switzerland. Theater plays, concerts, operas, and musicals are staged there throughout the summer.

More Theaters

Boulevardtheater Dresden – ➤ boulevardtheater.de

Comödie Dresden – ➤ comoedie-dresden.de

die Bühne – ➤ die-buehne.tu-dresden.de

Herkuleskeule – ➤ herkuleskeule.de

St. Pauli Ruine – ➤ theaterruine.de

Societaetstheater – ➤ societaetstheater.de

Theaterhaus Rudi – ➤ rudi-dresden.de

Theater Junge Generation – ➤ tjg-dresden.de

Theaterkahn – ➤ theaterkahn-dresden.de

Events and Festivals

Information regarding events and festivals can be found at ➤ dresden.de

Theater

Sächsische Staatsoper Dresden

↗ semperoper.de

Zur Sächsischen Staatsoper Dresden zählen die weltberühmte Semperoper, die Kleine Szene und die Kammerbühne der Semperoper.

Staatsoperette Dresden

↗ staatsoperette-dresden.de

In der Staatsoperette haben Sie die Möglichkeit Operetten, Musicals und Rockopern zu sehen.

Staatsschauspiel

↗ staatsschauspiel-dresden.de

Das Staatsschauspielhaus bietet klassisches Theater, zeitgenössische Aufführungen, Matinéen und Konzerte.

Landesbühnen Sachsen

↗ dresden-theater.de

Die Landesbühnen Sachsen haben ihr Stammhaus in Radebeul. Zu den Landesbühnen gehört auch die Felsenbühne Rathen in der Sächsischen Schweiz, wo im Sommer Theater, Konzerte, Opern und Musicals inszeniert werden.

Weitere Theater

Boulevardtheater Dresden – ↗ boulevardtheater.de

Comödie Dresden – ↗ comoedie-dresden.de

die Bühne – ↗ die-buehne.tu-dresden.de

Herkuleskeule – ↗ herkuleskeule.de

St. Pauli Ruine – ↗ theaterruine.de

Societaetstheater – ↗ societaetstheater.de

Theaterhaus Rudi – ↗ rudi-dresden.de

Theater Junge Generation – ↗ tjg-dresden.de

Theaterkahn – ↗ theaterkahn-dresden.de

Veranstaltungen und Festivals

Infos zu Veranstaltungen und Festivals finden Sie unter
↗ dresden.de

Museums

Deutsches Hygiene-Museum Dresden

↗ dhmd.de

With its interdisciplinary projects the Hygiene-Museum deals with essential questions concerning the life sciences. The well-known permanent exhibit features the human body.

Old Masters Picture Gallery

↗ gemaeldegalerie.skd.museum/en

The collection displayed in the Semper building at the Zwinger comprises masterpieces of 15th to 18th century European painting.

New Masters Gallery

↗ albertinum.skd.museum/en

The gallery at the Albertinum at Brühl's Terrace exhibits masterpieces of the 19th to 21st century.

Green Vault

↗ gruenes-gewoelbe.skd.museum/en

The fairytale-like world-known treasure chamber of Augustus the Strong is located in the Historic Green Vault in the Dresden Castle (time-limited, buy in advance). Additionally, the New Green Vault offers the possibility to view more than 1,000 inestimably precious exhibits.

Botanical Garden

↗ tud.de/bot-garten

The Botanical Garden of TU Dresden shows around 10,000 kinds of plants from different climate zones and different regions of the world – altogether in an area of 3.25 ha close to Großer Garten.

Tharandt Botanical Garden and Arboretum

↗ info.forstpark.de

The Botanical Garden and Arboretum of TU Dresden, located in the Tharandter Wald, hosts a museum, green houses as well as spacious outdoor facilities.

Museen

Deutsches Hygiene-Museum Dresden

➤ dhmd.de

Das Hygiene-Museum greift aktuelle Fragestellungen aus den Wissenschaften vom Menschen auf. Berühmt ist die Dauerausstellung, welche sich mit dem menschlichen Körper beschäftigt.

Gemäldegalerie Alte Meister

➤ gemaeldegalerie.skd.museum

Die Sammlung im Semperbau am Zwinger umfasst Meisterwerke der europäischen Malerei vom 15. bis 18. Jahrhundert.

Galerie Neue Meister

➤ albertinum.skd.museum

Die Galerie im Albertinum an der Brühlschen Terrasse zeigt Meisterwerke des 19. bis 21. Jahrhunderts.

Grünes Gewölbe

➤ gruenes-gewoelbe.skd.museum

Die märchenhafte, weltberühmte Schatzkammer August des Starken befindet sich im Historischen Grünen Gewölbe im Dresdner Residenzschloss (Achtung Zeitkarten!). Daneben bietet das Neue Grüne Gewölbe die Möglichkeit, 1.000 ausgesuchte Meisterwerke der Schatzkunst aus nächster Nähe zu betrachten.

Botanischer Garten

➤ tud.de/bot-garten

Der Botanische Garten der TU Dresden zeigt auf seinem 3,25 ha großen Gelände, angeschlossen an die Parkanlage Großer Garten, rund 10.000 Pflanzenarten aus allen Klimazonen und verschiedensten Regionen der Erde.

Forstbotanischer Garten Tharandt

➤ info.forstpark.de

Der forstbotanische Garten der TU Dresden, gelegen am Tharandter Wald, beherbergt sowohl ein Museum, Gewächshäuser als auch weitläufige Außenanlagen.



INFO

all important addresses
and contact points



INFO

alle wichtigen Adressen
und Anlaufstellen

Important Institutions

AIESEC

➤ aiesec.de/dresden

Big international student association that provides students with leadership development and cross-cultural global internship and volunteer exchange experiences.

Foreign Residents' Registration Office

➤ dresden.de/de/rathaus/dienstleistungen/auslaender-uebersicht.php

Theaterstraße 13, first floor, r. 056

Please make an appointment (see website)

Foreigners' Council

➤ auslaenderrat.de

Institution for the improvement of understanding between people of Dresden and non-Germans who live here. Cultural activities, festivals and projects.

Counselling at TU Dresden

➤ tud.de/studium/beratungskompass

No matter whether you have questions about the organization of your studies, how to plan a semester abroad, how to prepare for a successful start into your professional career or if you have doubts or encounter problems during your studies - the website mentioned above will provide an overview of opportunities for counselling for all stages of your studies.

Residents' Office

➤ dresden.de/de/rathaus/dienstleistungen/wohnsitz_meldung_d115.php

Theaterstraße 11, 01067 Dresden

Registration/Change of Address in Dresden

Office hours:

Monday 9 AM-4 PM (with appointment)

Tuesday, Thursday 9 AM-5 PM

Wednesday 9 AM-12 AM (with appointment)

Friday 9 AM-2 PM (with appointment)

Wichtige Einrichtungen

AIESEC

➤ aiesec.de/dresden

Große internationale Studierendenorganisation zur Vermittlung von Praktika weltweit und zur Führungskraftentwicklung.

Ausländerbehörde

➤ dresden.de/de/rathaus/dienstleistungen/auslaenderuebersicht.php

Theaterstraße 13, EG, Zi 056

Öffnungszeiten ausschließlich nach vorheriger Terminvereinbarung (siehe Webseite)

Ausländerrat

➤ auslaenderrat.de

Initiative zur Verständigung zwischen Dresdner:innen und der in Dresden lebenden internationalen Gemeinschaft. Kulturelle Angebote, integrative Feste und Projekte.

Beratungsangebote TU Dresden

➤ tud.de/studium/beratungskompas

Wenn Sie Fragen zur Studienorganisation haben, einen Auslandsaufenthalt planen, Ihren Berufseinstieg vorbereiten möchten oder wenn Sie Zweifel oder Schwierigkeiten im Studium haben – auf der oben genannten Webseite finden Sie passende Beratungsangebote für alle Phasen Ihres Studiums.

Bürgerbüro

➤ dresden.de/de/rathaus/dienstleistungen/wohnsitzmeldung_d115.php

Theaterstraße 11, 01067 Dresden

Anmeldung/Ummeldung der Adresse in Dresden

Öffnungszeiten:

Montag 9-16 Uhr (mit Termin)

Dienstag und Donnerstag 9-17 Uhr

Mittwoch 9-12 Uhr (mit Termin)

Freitag 9-14 Uhr (mit Termin)

Buddy Program AEGEE

↗ [instagram.com/aegee_dresden](https://www.instagram.com/aegee_dresden)

Puts you in personal contact with a German „buddy“. Together with this new friend, you can explore the city and campus, spend some of your free time, and improve your language skills.

Campusbüro “Uni mit Kind”

↗ [swdd.eu/cb](https://www.swdd.eu/cb)

Institution for students with children: nursing and relaxation room, playroom, counseling, childcare.

Cabana

↗ [infozentrum-dresden.de](https://www.infozentrum-dresden.de)

Cabana is a counseling center for migrants with legal, financial or other problems.

Career Service of TU Dresden

↗ [tud.de/career](https://www.tud.de/career)

Workshops and courses for students looking for professional qualifications, orientation as well as trainings that facilitate getting started in a job.

Diversity Management

↗ [tu-dresden.de/diversity](https://www.tu-dresden.de/diversity)

If you have any questions about equality, family friendliness, inclusion and diversity, etc., you can find information and specific contact persons on the website.

Erasmus Initiative Dresden

↗ [esn-dresden.de](https://www.esn-dresden.de)

Students of TU Dresden, some of whom have studied abroad themselves, organize international evenings, excursions and parties.

University Groups

↗ [stura.tu-dresden.de/hochschulgruppen](https://www.stura.tu-dresden.de/hochschulgruppen)

There are a great number of recognized groups at TU Dresden, for instance music groups, intercultural initiatives, but also subject-specific student activity groups, where students of TU Dresden can meet with similarly minded students, exchange ideas or work on projects. The groups are supported by the StuRa.

Buddy Program AEGEE

↗ [instagram.com/aegee_dresden](https://www.instagram.com/aegee_dresden)

Vermittlung deutscher Buddies. Gemeinsam mit dem neuen Buddy können Sie die Stadt und die Uni erkunden sowie auch miteinander Freizeit verbringen und Ihre Sprachkenntnisse verbessern.

Campusbüro „Uni mit Kind“

↗ [swdd.eu/cb](https://www.swdd.eu/cb)

Initiative für Studierende mit Kindern: Ruhe- und Stillraum, Spielzimmer, Beratung und Betreuung.

Cabana

↗ [infozentrum-dresden.de](https://www.infozentrum-dresden.de)

Beratungsstelle für Migrant:innen mit juristischen, finanziellen oder sonstigen Schwierigkeiten.

Career Service der TU Dresden

↗ [tud.de/career](https://www.tud.de/career)

Angebote für Studierende zu Berufseinstieg und Karriereplanung

Diversity Management

↗ [tu-dresden.de/diversity](https://www.tu-dresden.de/diversity)

Bei Fragen rund um Gleichstellung, Familienfreundlichkeit, Inklusion und Diversität etc. finden Sie Informationen und konkrete Ansprechpersonen auf der Webseite.

Erasmus Initiative Dresden

↗ [esn-dresden.de](https://www.esn-dresden.de)

Studierende der TU Dresden, die zum Teil selbst im Ausland studiert haben, organisieren internationale Abende, Exkursionen und Partys.

Hochschulgruppen

↗ [stura.tu-dresden.de/hoehschulgruppen](https://www.stura.tu-dresden.de/hoehschulgruppen)

Es gibt an der TU Dresden zahlreiche anerkannte Hochschulgruppen, z.B. aus dem musikalischen oder interkulturellen Bereich, aber auch fachspezifische Arbeitsgruppen, wo sich Studierende einbringen können. Offiziell anerkannte Hochschulgruppen werden durch den StuRa unterstützt.

IAESTE

↗ iaeste.tu-dresden.de

The International Association for the Exchange of Students for Technical Experience (IAESTE) is an international, nonpolitical, independent organization to provide internships abroad.

Infocenter of the International Office

↗ tud.de/auslandsstudium

The Infocenter helps TUD students with planning their stays abroad. You may get advice, obtain information about universities from all around the world and read reports of other students' experience.

Leonardo Office Saxony

↗ leo.tu-dresden.de

Service for the organization of internships abroad. You can also apply for scholarships for internships abroad with them.

Multimedia Language Center

↗ tud.de/gsw/slk/lsk/msz

Opportunities for independent language learning

PASST Early warning system for academic success

↗ tud.de/passt

PASST?! is a TU Dresden program that provides you with advice and support by e-mail if you have problems during your studies.

If you are not yet registered, you can register at

↗ tud.de/passt/teilnahme

RAA Victim Consultation Saxony

↗ raa-sachsen.de

The RAA Victim Consultation offers assistance in a quick and uncomplicated manner to victims of right-wing extremism and racist violence through professional consultation. They help with the police, lawyers or the courts.

STUBE Sachsen

↗ stube-sachsen.de

Program with events for students from Africa, Asia, Latin America and Eastern Europe who are studying in Saxony.

IAESTE

↗ iaeste.tu-dresden.de

Die International Association for the Exchange of Students for Technical Experience, kurz IAESTE, ist eine internationale, unpolitische, unabhängige Organisation zur Vermittlung von Praktikumsplätzen im Ausland.

Infocenter im International Office

↗ tud.de/auslandsstudium

Unterstützung bei der Planung von Auslandsaufenthalten für Studierende der TU Dresden. Im Infocenter werden Sie beraten, finden Informationen über Partneruniversitäten weltweit und können Erfahrungsberichte lesen.

Leonardo-Büro Part Sachsen

↗ leo.tu-dresden.de

Hochschulübergreifende Serviceeinrichtung für die Vermittlung von Praktika und Stipendien für Praktika im inner- und außereuropäischen Ausland.

Multimediales Sprachlernzentrum

↗ tud.de/gsw/slk/lsk/msz

Angebote zum selbständigen Sprachenlernen

PASST Frühwarnsystem zum Studienerfolg

↗ tud.de/passt

PASST?! ist ein Programm der TU Dresden, durch das Sie bei Problemen im Studium Beratungs- und Unterstützungsangebote per E-Mail bekommen. Falls Sie noch nicht angemeldet sind, geht es hier zur Anmeldung ↗ tud.de/passt/teilnahme

RAA Opferhilfe Sachsen

↗ raa-sachsen.de

Die RAA Opferhilfe hilft schnell und unkompliziert Betroffenen rechtsmotivierter und rassistischer Gewalt. Sie bietet kompetente Beratung sowie Unterstützung beim Umgang mit der Polizei und Gerichten.

STUBE Sachsen

↗ stube-sachsen.de

Programm für Studierende aus Afrika, Asien, Lateinamerika und Südosteuropa, die in Sachsen studieren.

Student Council (StuRa)

➤ stura.tu-dresden.de

StuRa-Building behind the Hörsaalzentrum

Office hours for consultations can be found on the website under "Service". (Consultations are also possible via phone or e-mail).

The Student Council (Studierendenrat) represents the interests of all students. StuRa additionally offers:

- Copy card service
- international student identity cards
- ticket sales for cultural activities
- legal aid
- do-it-yourself bike repair service

Studentenwerk Dresden/ Student Services Organization

➤ studentenwerk-dresden.de

Fritz-Löffler-Straße 18

General office hours: Tue 9 AM–12 PM, Thur 1–5 PM

The Studentenwerk offers various services covering all aspects of student life: Dining, housing, financing, counseling as well as cultural and international affairs.

TUDIAS GmbH

➤ tudias.de

Intensive language courses for students and university applicants with little knowledge of the German language (basic level), for more experienced (secondary level) and for advanced students (advanced level).

DRESDEN-concept Welcome Center@TU Dresden

➤ welcomecenter.tu-dresden.de

The Welcome Center is the central service facility for international visiting scientists, PhD students and their host institutions at TUD. The team will assist them previous to and throughout their stay in Dresden.

Central Student Information and Counseling Service

➤ tud.de/studienberatung

The Central Student Information and Counseling Service counsels all students and provides information in case of doubt regarding the chosen degree program, uncertainties and general problems during all phases of the course of studies.

Studierendenrat (StuRa)

➤ stura.tu-dresden.de

StuRa-Gebäude hinter dem Hörsaalzentrum

Die Öffnungszeiten für Präsenzsprechzeiten finden Sie auf der Website unter dem Reiter "Service". (Der Kontakt ist auch per Telefon oder E-Mail möglich).

Der Studierendenrat ist die gewählte Interessenvertretung aller Studierenden. Der StuRa bietet:

- Kopierkartenverkauf
- Ausstellung Internationaler Studierendenausweise
- Verkauf von Karten für Kulturveranstaltungen
- Rechtsberatung
- Fahrradselbsthilfewerkstatt

Studentenwerk Dresden

➤ studentenwerk-dresden.de

Fritz-Löffler-Straße 18

Allgemeine Sprechzeiten:

Dienstag, 9–12 Uhr; Donnerstag, 13–17 Uhr

Das Studentenwerk bietet Service rund ums Studium für alle Studierenden: Hochschulgastronomie, Wohnen, Finanzierung, Beratung sowie Kultur und Internationales.

TUDIAS GmbH

➤ tudias.de

Angebot von Intensivsprachkursen für Studienbewerber:innen und Studierende mit noch geringen Kenntnissen der deutschen Sprache (Grundstufe), für Fortgeschrittene (Mittelstufe) sowie für trainierte Fortgeschrittene (Oberstufe).

DRESDEN-concept Welcome Center@TU Dresden

➤ welcomecenter.tu-dresden.de

Das Welcome Center ist die zentrale Service-Einrichtung für internationale Promotionsstudierende, Gastwissenschaftler:innen und die aufnehmenden Institute der TU Dresden. Das Team unterstützt sie bei der Vorbereitung und während ihres Aufenthaltes in Dresden.

Zentrale Studienberatung

➤ tud.de/studienberatung

Die Zentrale Studienberatung unterstützt mit Beratungs- und Informationsangeboten bei Zweifeln und Problemen in allen Phasen des Studiums.

News and Social Media for Students

Let's get started

↗ tud.de/studienstart

Information regarding the start of the studies and the first weeks as a new student at TUD.

Student Newsletter

↗ tud.de/studinews

Monthly e-mail newsletter by TUD with the topics jobs & career, scholarships, art & culture.

TU Dresden on Facebook

📘 TUDresden

TU Dresden on Instagram

📷 tudresden

TU Dresden on YouTube

▶ TUDresdenTV

Studentenwerk Dresden on Instagram

📷 studentenwerkdresden

Studentenwerk Dresden Newsletter

↗ swdd.eu/newsletter

Studentenwerk Dresden on YouTube

↗ swdd.eu/yt

So geht's los

➤ tud.de/studienstart

Informationen zum Studienstart und zu den ersten Wochen des Studiums an der TUD.

Studierenden Newsletter

➤ tud.de/studinews

Monatlicher E-Mail Newsletter der TUD zu Themen wie Jobs & Karriere, Stipendien, Kunst & Kultur.

TU Dresden bei Facebook

📘 TUDresden

TU Dresden bei Instagram

📷 tudresden

TU Dresden bei YouTube

📺 TUDresdenTV

Studentenwerk Dresden bei Instagram

📷 studentenwerkdresden

Studentenwerk Dresden Newsletter

➤ swdd.eu/newsletter

Studentenwerk Dresden bei YouTube

➤ swdd.eu/yt

Just in case

Emergency Call

☎ 110/112

Municipal Authority Call

☎ 115

Police Department

☎ 0351 4830

Schießgasse 7, 01067 Dresden

Lost and Found

Landeshauptstadt Dresden

Theaterstraße 13, Erdgeschoss, Zi. 052

☎ 0351 488-59 -96/-97

✉ fundbuero@dresden.de

Loss or Theft

EC-Karte/Kreditkarte/Handy: ☎ 11 61 16

EC-Karte: ☎ 01805 021021 (14 cent/min.)

Master-Card: ☎ +49 800 071 3542

American-Express-Card: ☎ 069 97 97 1000

Visa-Card: ☎ 0800 811 8440

↗ sperr-notruf.de

Doctors with foreign language skills

↗ asu.kvs-sachsen.de/arztuche

→ Below: Zusatzangaben → Fremdsprache

Students' job service

↗ stav-dresden.de

☎ 0351 896-6970

Für alle Fälle

Notruf

☎ 110/112

Behördennummer

☎ 115

Polizeidirektion Dresden

☎ 0351 4830

Schießgasse 7. 01067 Dresden

Ordnungsamt/Fundbüro

Landeshauptstadt Dresden

Theaterstraße 13, Erdgeschoss, Zi. 052

☎ 0351 488-59 -96/-97

✉ fundbuero@dresden.de

Verlust oder Diebstahl

EC-Karte/Kreditkarte/Handy: ☎ 11 61 16

EC-Karte: ☎ 01805 021021 (14 Cent/min.)

Master-Card: ☎ +49 800 071 3542

American-Express-Card: ☎ 069 97 97 1000

Visa-Card: ☎ 0800 811 8440

↗ sperr-notruf.de

Ärzte mit Fremdsprachenkenntnissen

↗ asu.kvs-sachsen.de/arztsuche

→ Unten: Zusatzangaben → Fremdsprache

Studentische Arbeitsvermittlung e. V. (STAV)

↗ stav-dresden.de

☎ 0351 896-6970

Crisis Lines**anonym/anonymus** (anonymous)

☎ 0351 8041616 (daily 5-11 PM)

Telefonseelsorge (for free)↗ [telefonseelsorge.de](https://www.telefonseelsorge.de)

☎ 0800 1110111 or 0800 1110222

also via e-mail or chat

Nightline Dresden

(by students for students)

↗ [nightline-dresden.de](https://www.nightline-dresden.de)

☎ 0351 4277345 or via chat

Dresden Public Transport↗ [dvb.de](https://www.dvb.de)**Regional Public Transport**↗ [rvd.de](https://www.rvd.de)

Regionalverkehr Dresden GmbH:

☎ +49 351 4921357

VVO Verkehrsverbund Oberelbe/Bahn↗ [vvo-online.de](https://www.vvo-online.de)

Info: ☎ +49 351 8526555

Deutsche Bahn↗ [bahn.de](https://www.bahn.de)

Info: ☎ 0180 6 99 66 33 (20 cent from a landline; 60 cent mobile)

National Bus Companies↗ [busliniensuche.de](https://www.busliniensuche.de)↗ [fernbusse.de](https://www.fernbusse.de)

(incl. Flixbus, Eurolines, Regiojet, etc.)

Ride Shares↗ [blablacar.de](https://www.blablacar.de)**Consulates**↗ [konsulate.de](https://www.konsulate.de)

Telefon des Vertrauens

Telefon des Vertrauens (anonym)

☎ 0351 8041616 (tägl. 17–23 Uhr)

Telefonseelsorge (gratis)

↗ [telefonseelsorge.de](https://www.telefonseelsorge.de)

☎ 0800 1110111 oder 0800 1110222

auch per E-Mail oder Chat

Nightline Dresden

(von Studierenden für Studierende)

↗ [nightline-dresden.de](https://www.nightline-dresden.de)

☎ 0351 4277345 oder per Chat

Dresdner Verkehrsbetriebe

↗ [dvb.de](https://www.dvb.de)

Regionale Verkehrsbetriebe

↗ [rvd.de](https://www.rvd.de)

Regionalverkehr Dresden GmbH:

☎ +49 351 4921357

VVO Verkehrsverbund Oberelbe/Bahn

↗ [vvo-online.de](https://www.vvo-online.de)

Auskunft: ☎ +49 351 8526555

Deutsche Bahn

↗ [bahn.de](https://www.bahn.de)

Auskunft: ☎ 0180 6 99 66 33 (20 Cent aus dem Festnetz;
60 cent mobil)

Fernbusse

↗ [busliniensuche.de](https://www.busliniensuche.de)

↗ [fernbusse.de](https://www.fernbusse.de)

(inkl. FlixBus, Eurolines, Regiojet, etc.)

Mitfahrzentralen

↗ [blablacar.de](https://www.blablacar.de)

Auslandsvertretungen in Deutschland

↗ [konsulate.de](https://www.konsulate.de)

IMPRESSUM

Postanschrift: TU Dresden
International Office
01062 Dresden

Redaktion: TU Dresden
International Office + Studentenwerk
Dresden

Redaktionsschluss: Juli 2025

Fotos: Rayyan Ansari (53), Miguel Jose Guaipo Duerto (54), Nils Eilsfeld (32), Sven Ellger/TUD (25), Ronald Großmann (6), Laura Günther (57), Tanja Kozica (55), TUD/Michael Kretzschmar (4), Kulturbüro TUD (59), Crispin Iven Mokry (Titel, 10, 48, 70), Maria Neuland Agüero (56), panthermedia.net/boggy (58), panthermedia.net/Wavebreak-media ltd (34), Ronja Richter (52), Susann Szabó-Pretzsch (24), Studio Stemmler, Archiv (36, 37), Studentenwerk Dresden (6, 35)

Lost on campus?

Try our campus navigator:
↗ navigator.tu-dresden.de





Diese Broschüre findet man auch online/
You can also download a digital version of this
brochure at
[↗ tu-dresden.de/international/public](https://tu-dresden.de/international/public)